（大同元年七月廿六日第三種郵便物認可）　康德十年五月一日　康德新聞社發行　（星期六）　第三十五百八十一號　（一）

盛京時報
康德新聞社
奉天支社
24209

明確簡易庶政刷新
樹事務改善具體要綱

【新京】政府曾於去年十二月間決定之基本國策大綱、關於庶政之刷新、而實施官吏之錬成、待遇之改善、綱紀之肅正、行政機構之改革、人事之大異動等方策、此次尤行策定行政事務刷新改善要綱、以期由顯庶政刷新之功績、

右要綱之目標、乃在於強化職權指導推行方面、[illegible]之綜合一元的發揮、行政事務之簡捷改率化三點、而明官廳相互間官民間事務連絡關係化件具体的措置、第一減課官廳權限之調整並改廢許可認可事項、實施上級官廳向下級官廳委讓權限及委任、許可認可事務手續之簡捷化、申請書類手續之簡易化、[illegible]、責任之明確化、官廳相互連絡事務之緊密化等、第二爲徹底事務的訓練、而強化職員之錬成、統一統計調查報告之整理、決定關於統計調查之綜合手續、整備文書處理樣式等[illegible]體制、實行四會議再檢討等、

當實施右項諸具體策之際、爲期總務廳及各部局密切聯取同一步調起見、總務廳並各部局於三管部局大臣以下設置以次長爲委員長之行政事務刷新委員會、在總務廳臨時設置以企畫處長爲幹事長之[illegible]、予定全般的計畫的促進行政事務刷新改善、關於一定事務之整理、限於一定期間內講求施策、由中央地方至最末端、而總務行政事務之刷新改善者、將實現於約半年後也、又與民間間之關聯、即行政事務刷新改善之結果、例如許可認可事項之綜合統一、[illegible]確定爲一定樣式、使存有共管事項、主權限之官廳、與副權限之官廳[illegible]明確化明示其責任之所在、假如、行政事務全般的簡易迅速化時、則此際便利、將[illegible]巨大矣、

金子理事略歷

（五月一日記附）
大同二年、自大藏省銀行[illegible]

[illegible]近藤義一、關時雄兩氏、三十日已滿任期而行退社、後任已經決定金子庶務課長、服部業務課長分別昇就、五月一日政府已發表如左、
命金子已代治爲商工金融合作社理事
命服部齊一郎爲商工金融合作社理事

服部理事略歷

[illegible]

國府褚外長昨日歸南京

【南京三十日電】出席東亞[illegible]大會列在訪日中之中國府外交部長褚民誼、二十八日[illegible]、二十九日、已乘午后九時二十分南京着列車歸還矣、

天長佳節快襲零陵
燬飛行場及各軍事施設

【〇〇基地二十九日電】日本陸軍航空部隊、於是年天長佳節之二十九日午後、冒[illegible]雨快晴、以戰爆機之聯合、大擧急襲零陵、敵機數架[illegible]飛行場及市內各軍事施設、投下[illegible]彈[illegible]

重慶軍危機在即斃
美在華兩司令官歸國求援

【布宜諾斯愛里斯二十九日電】[illegible]

湯澤前內相任貴族院議員

[illegible]

略歷

[illegible]

金融合作社新理事人選

【新京】商工金融合作社理[illegible]

炸標識明確病院船
美機之卑鄙行爲眞鬼畜不若

【〇〇三十日電】[illegible]

蘇布焦南元帥被授與列寧賞

[illegible]

休憩中日華軍之同甘共苦風景（華北戰線）

谷萩陸軍報道部長

將士用命戰績昭然
隨時隨地摧敵反抗機會

共同奮起必使美英降服
谷萩報道部長『大東亞現勢』談

【名古屋三十日電】谷萩大本營陸軍報道部長、三十日午後六時在名古屋公會堂、以「關於大東亞現勢」[illegible]

（一）大東亞現戰局

[illegible]

一、阿留地安方面

[illegible]

二、緬甸方面

[illegible]

三、西南太平洋方面

[illegible]

四、中國方面

[illegible]

一帶蟠居

[illegible]

開始作戰

[illegible]

有力幹部

[illegible]

重爆擊機

[illegible]

五、滿蘇國境方面

[illegible]

今後作戰

[illegible]

北非戰線

[illegible]

繼續航空擊滅作戰

[illegible]

大陸基地

[illegible]

（二）德意之情勢

[illegible]

（三）美英重慶之情勢

[illegible]

每月擊沈

[illegible]

國府參戰

[illegible]

結論

[illegible]

美國炭礦爭議
已臨最後惡劣局面
紐約泰晤士評論頗有微詞

【布宜諾斯愛里斯二十九日電】美國之炭礦爭議、今逢最後之局面、羅斯福陷於[illegible]

羅斯福發電報勸告中止罷工

【布宜諾斯愛里斯廿九日電】[illegible]

臨淇急遽復興

【晉豫省境〇〇二十九日電】[illegible]

社說
郵政儲金十年紀念

與政府表裡一體。養成人民勤儉儲蓄美德。擔負十五億儲蓄之一翼。而積極活躍之我國郵政儲金業務。迄今已十週年矣。溯往昔之貧弱。觀今朝之繁盛。積極方面。固可想知我國國勢之猛進。而消極方面。亦可知我國民知識進展。儲蓄觀念擴充及廣。始得是今日之良績也。

溯我國郵政自大同元年接收以來。因關係書類之不全。而遲至大年五月。始援用中華郵政郵儲條例而再開。其後於政務多忙之秋。力圖改善。檢討諸國條例。取法日本府金制度。效建我國特殊情事。始於康德四年三月制定本法。自茲始而日一新。而堅強之郵儲途上邁進第一步。故我國郵儲史雖號稱十年。而實際作堅強推進之時間。不過六年。俾此短短期間。立呈驚人之進展。例如康德四年末之郵儲總額。不過一千七百三十萬圓。迄八年末則突破二億九千萬更突破三億。至本年三月中旬竟達三億三千四百餘萬圓之巨大數字。即以奉天一市而言。康德三年末不過十八萬二千餘圓。迄至九年末則達一百二十二萬九千餘圓之多。

以上數字激增。固可測知人民對該項事業明瞭者衆。然泥昧而不知利用者。仍爲多數。須知郵儲思想之普及。乃國家之政策。希望普遍明瞭。而爲自發的利用。絕非被動的攤派也。若自經濟原則言。人民之樂於向銀行存款者。乃爲銀行有龐大之資本。由此資本乃發生信用。存款者之所以安心。乃信賴此信用耳。此僅就普通銀行而言。若國家銀行則更有國庫之信賴在。故信用益深。是以存款者對於國家銀行亦更加信任。然郵儲則在信用方面言。與國家銀行初無二致。於方法方面。更較易人民之存取方便。力求時間經濟與手續簡單。且存取數額毫無限制。是與銀行尤其國家銀行注重較大量之存取數額者。大異其趣。換言之。即現在郵儲。專爲謀存取少數額人士而設之制度。亦不爲過言。此外則儲金者毫不感受地域方面條件之不便。即在甲地而轉往乙地時。仍可利用最便利方法而繼續之。凡此皆銀行所不能爲。而郵儲且優爲之。

本現在之郵儲。大部分爲官吏會社員等定時儲金。而一部分爲國兵除隊時之積立金及工場職工退職金。蓋爲保障其退職後生活安全之福祉施策也。準此則各商店會社。亦不妨從而效之。按時儲蓄。既免臨時支出偶有不便之虞。且可使從業員安心就事也。

國之富在民。民之富在於節儉。然長年節儉之所得。若存儲於毫無保障之所。一旦蕩然。固人民之損失。亦國家之損失也。欲免此弊。惟郵儲爲最可信託。且存儲之額愈大。而國富亦日增。國力亦日盛。有所施設。國家亦有所恃而進行。是望民衆勿卑視本存儲身額之涓小。須知涓滴之水。可成江河。倘萬人一心。共爲郵儲。則不第富國。抑且富家。双方俱有利益。又何樂而不爲。茲値郵儲十年佳辰。用具示輝煌之成績。以喚起國民儲蓄之興趣及認識。望共利用之。

三中井百貨店
浪速通り九
電話(三)六五一一

空陸相應斷敵歸路 佔領東姚集展開山嶽戰

【晉豫省境○○二十九日電】日本酒井、印南、田村精銳各部隊、包圍臨淇東北方的東姚集敵第四十軍第百六師約二千人、刻刻壓縮包圍圈、以二十九日天長佳節爲期、拂曉敢行猛攻擊、午前十時、已突入該縣城西北隅、掃蕩敗敵、夕刻遂完全佔領之、

【晉豫省境前線○○二十九日電】日本華北部隊精銳、以天長節清晨爲期、對敵第四十集團軍敗逃之東姚集山地一帶、一齊開始總攻擊之戰火、空陸一體、到處展開山嶽戰、總司令龐炳勛麾下敵第四十軍、已在包圍圈內、被日軍所捕捉、劉進麾下第二十七軍主力、受日本南下部隊與北上部隊之夾攻、完全遮斷退路、束手靜待殲滅、

敵廿七軍勢已不支 四面皆受包圍殲滅在即

【山西南部太行山脈○○二十九日電】在臨淇北方東姚集、及陵川南方地區之二大殲滅戰至二十九日午後、愈趨入最後階段、由於日軍奪取東姚集、並於陵川東南方地區之日軍包圍圈內、捕捉第二十七軍主力約二萬名、同時、日田村、高山、村川笠原、鬮田、青木、吉村、磯見各部隊、更漸次壓縮其包圍鐵陣、於陸軍航空部隊協力之下、對敵加以猛攻、因之、第二十七軍主力之殲滅、已迫眉睫矣、

青木大東亞相 由空路抵昭南

【昭南二十九日電】視察南方建設狀況之青木大東亞相一行、於二十九日、自○○由空路歸着昭南矣、斯日恰爲天長佳節、奉祝聖壽萬歲後、即出席昭南市知之招宴、午後三時訪問某某爾同邸、於是跋涉多日之勞、方得略事休息、此時與大學同窗生大達昭南特別市長等親友二十餘名交換酒談笑、午後五時方行辭去、到達宿舍後、午後六時更出席海軍側之招宴、

靖國神社春季例祭 神域內莊嚴舉行御儀

【東京三十日電】靖國神社春季例祭、繼續臨時大祭盛大舉行、第二日之三十日、勅使參向、莊嚴舉行奉幣之儀是晨鈴木宮司以下即在神社奉侍、午前八時起饌、饗饌然後由鈴木宮司奏祝詞、午前九時、勅使高木掌典參進本殿、奉饗幣物、奉奏祭文、總列之東條陸相、島田海相、陸海軍係官、鈴木宮司、拜禮後、御儀終了、由十時起、有東京部隊之參拜、十時半有遺族昇殿參拜、繼續至午後三時、由一般參拜諸陸場由午前十時起、有奉納餘興、神域內終日緊張、而遺族之昇殿參拜一日亦由午前十時起、繼續至午後三時止舉行、

吳化文投誠後 蘇魯戰區敵陣動搖

【北京二十八日電】一日聞吳化文將軍參加國府陣營、頗爲驚愕之蘇魯戰區總司令于學忠、午後部內、頓生紛糾、故益感不安、據最近情報稱、于學忠、直轄保安第二師尹張步雲、與吳將軍互有連絡、於是陰施抑壓、於四月十五日不滿之意、終於爆發、竟率部下十大隊四千、襲擊第百十一師（師長孫煥彩）陣地徐家溝（山東省）、然歸於失敗退却、俘虜達六百之數、于學忠、以孫煥彩勇敢可嘉、特予褒獎、並將同戰區副總司令韓德勤、前爲新四軍捕獲、關附條件、被釋、爾後部內動搖、痛感處置棘手、而三月十六日、部下二旅、於洞洋地區（江蘇省）被新四軍包圍殲滅、遭遇大打擊、翌四月一日、直轄第八十九軍特務小隊、竟攜珍品輕機大槍逃亡、同日兵器庫看護兵士盜出大槍多數、主計將校、更竊出多額軍資金、與機密書等、軍紀頹紊亂、故敵蘇魯戰區、必陷混亂狀態也、

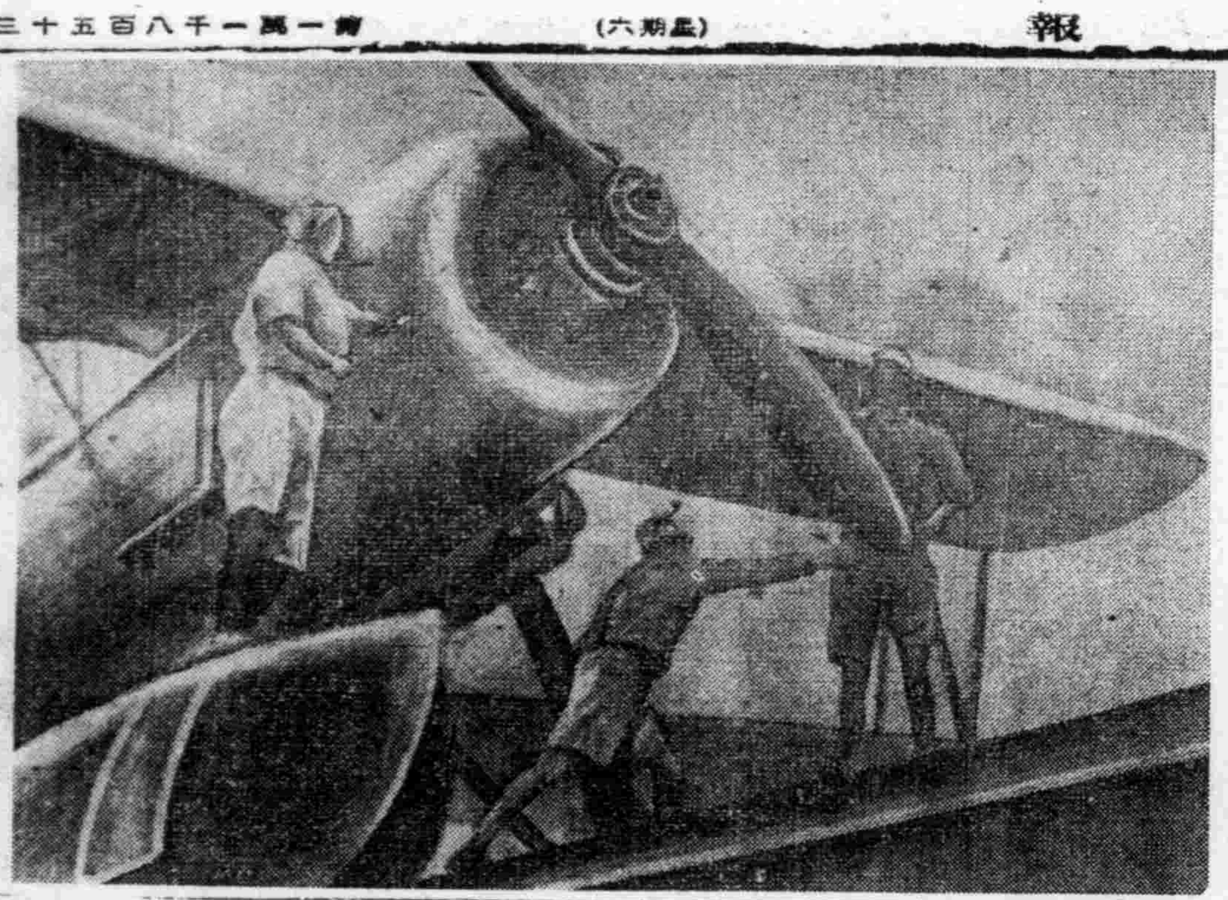

寫眞 整備爲索敵而將出發之愛機（宮久海軍報道班員撮影 海軍省許可濟第一〇一號）

加拿大亦發生飛機工場罷工

【布宜諾斯愛里斯廿九日電】俄達瓦來電謂＝加拿大勃英飛行機製造工廠務勵者約八千名、於二十九日決行大罷工、該工場不得已已告停業矣、

蘇聯駐美大使 突如回莫斯科

【布宜諾斯愛里斯二十九日電】華盛頓電訊、蘇聯大使館、二十九日突如發表李特維諾夫大使、赴莫斯科之旨、此次大使突然歸國、與蘇聯、波蘭兩國此次紛爭是否有所關係、實不得而知也、

視察春耕實況 黃興農部大臣蒞哈

【哈爾濱】興農滿洲、確立東亞共榮圈兵站基地之要請以農家一戌、開拓團七成、劃立增產目標、茲已入春耕期、濱江省遵中央命令、使省縣村屯一貫施行增產對策、選定三同完全除草期、舉總力向下部浸透、現已開始小麥、大麥、燕麥、陸稻、黍、粳類等播種、爲視察增產之準備如何、以黃興農部大臣爲首班、與農部松田參事官、美參事官、段合作社科長、長井技正、一行五氏、於二十九日十二時四十七分列車來哈、即入大和旅館、少憩後、與記者團會見、黃大臣發表談話如左、

【茲已入春耕期、關於今年之增產事實、政府之指示、尤其對耕作面積之分担、作物別之分担、該縣村能否一顆消化、使增產運動倍加強化、與種子消毒、增產施設等是否十分妥當、不待現地之報告、應先一知其全貌、是以前來視察、關於濱江省之三同完全除草問題、抱滿足之意、現聞期待、】等語

又大臣一行、由二十九日起之日程、視察主局之農事試驗所、一日十時十七分列車、赴阿城即日歸哈、五月二日赴北安省克山縣、視察存耕、

國府最高國防會議 討論新國民運動等問題

【南京二十九日電】國府最高國防會議、於廿九日召開之第十三次會議、議案如下、

一、新國民運動初期集訓辦法案、

一、青年節設定案

以上二案、已經附議決定、新國民運動初期集訓、將於七八月夏季三個月間、爲公務員並青少年團鍛練期間、推戴汪主席爲委員長設置新國民運動初期集訓委員會、爲訓練機關、是新國民運動進展之中核勢力、以訓練此等青少年官吏、又青年節設定、當還都三週年紀念之際、舉行之全國青少年團總檢閱、乃按由各地參集、少年代表之希望、而決定以五月五日爲青年節、爲鞏固向大東亞戰爭完遂邁進、中國青年之決意、故爲國定紀念日、

拉法爾法首相 與希總統會談

【里斯本二十九日電】拉法爾法首相、於維西及巴黎、與裴丹元帥及其他法國政府首腦、幾行數次之協議後、二十九日乃由維西出發、據外交界之消息謂、刻正與希總統會談、

反樞軸軍失利 在北非損害頗重

【柏林二十九日電】反樞軸軍以復活祭爲期、對樞軸軍中之中央、開始攻擊、受樞軸軍鉄壁守備陣之阻止、喪失戰車二個師、砲十二門、自動車數百輛、而被擊退、巴布西方、亦受第一軍攻擊突、安達生率強多數戰車部隊、中央於巴布西方、彭底去施北方、及西南、南部於因費達維勒、及紀里亞柴地區、再開大規模攻擊作戰、……敗、在北部前衛陣地、數處丘陵地帶、曾數時間、展開激戰、樞軸軍由於突擊戰、特及樞軸軍擊破成功、於西南部地區、樞軸軍步兵部隊、與戰車部隊協力下、對反樞軸軍、加以先制的反擊、使其企圖挫折、該地區反樞軸軍之損失、人的物的均甚大、詳細尚不明、一方南方戰區、麋爾道爾、幾野比那地區、對門頭禪梅里慶下、英第八軍之攻擊、由於大砲與迫擊砲之猛烈預備砲火開始後、羅梅爾軍、對占數的優勢之英並新錫蘭軍展開激戰、堅持作戰之主動權、於若干地點、對反樞軸部隊之殲滅成功、對幾野比那周邊之樞軸軍前衛陣地、英軍並法叛軍之攻擊、並無何成功、樞軸軍之前衛陣地、更形擴大矣、

瑞典突如被炸 飛機國籍不明

【斯德哥爾摩二十九日電】於二十八日有國籍不明之外國飛行機數台、侵入瑞典領空、向瑞典南部飛來、對加爾斯克洛納軍港前面之小島上、投下爆彈九個、然人畜施設並無任何損害、現瑞典政府當局、非常重視此事件、正調查爆彈等項、若確認該爆擊之國籍後、即行提出嚴重的抗議、

德軍作戰大捷 攻退赤軍擊沉英艦

【柏林二十九日電】德統大本營二十九日正午發表

東部戰線

一、庫班橋頭堡及列寧格勒東南地區赤軍之攻擊、已遭受大挫折、德國空軍部隊、擊墜蘇聯機五十二架、於梅捷斯、耶爾、巴布東北地區、反樞軸軍以強力之戰車隊、實行猛烈攻擊、有一部幷侵入我陣地內、然德國預備隊主將之邀擊、使敵出多數之死傷者、將之擊退、

西部戰線

一、二十七日夜、於達維爾海峽護衛輸送船團之德國艦艇部隊、與擁有快速艇之英國驅逐艦隊、展開海戰、敵快速艇二隻、當被擊沈、并被大破快速艇二隻、及驅逐艦一隻、又以敵爆擊機之攻擊、德艦艇二隻、亦被擊沈、

蘇波斷交問題 英雖調停仍難解決

【里斯本廿九日電】蘇聯政府與亡命波蘭政權之斷絕外交、與反樞軸以爆彈的衝動、英國政府立即出馬着手調停、前後兩回舉開閣議、爲行會議、紛爭之問題、極爲深刻、故迄未現解決之曙光、賈齊爾已經由威南保與羅斯福連絡、會見哈里法克斯、預期協議對策、微諸瑞士各報倫敦特派員之比較公平的報道、亦知英國政界方面之悲觀的空氣、極爲濃厚、故傳言英國政府、今有調和克敗戰以來之外交的難局當面、關於二十八日夜亡命波蘭政權新宋之聲明、傳說有種種觀測、而瑞士各報之特電、指摘如左諸點、

一、亡命政權、固執一九三九年九月之國境線、對蘇聯似不讓步、

一、關於波蘭將校之虐殺事件、指摘已向蘇聯政府提出通牒之旨意、然將未外長反覆抗議、

一、巴茲拉拿哈里西容報之倫敦特派員、關於英國政府對此次紛爭之立場、述說如左、英國各報受政府指導、強言盡力勸說與森林事件、爲德國政府所捏造者、且關於被赤軍捕虜之波蘭人將校八千四百名之消息、迄今未與阿等滿足回答、此乃英國盡知之事實一九四一年七月蘇波兩國間締結之條約、特規定波蘭國之分割、又規定蘇波兩國間一九四九年八月之條約無效之旨、然蘇聯政府依然表示凡爾賽條約、要求波蘭領之東半部、故英國政府關於一九四二年五月廿六日英蘇兩國間之條約懷疑、即既不要求獨立、今又思何爲、更張領土、一九四三年一月十六日蘇聯政府、聲明蘇聯領內之一切波蘭人、以蘇聯市民視之、故關於蘇聯政府之眞意、……英國政府、實指有重大關係念、其實狀有如那特柴爾倫敦特派員指摘一樣、英國政府、以保全波蘭領土爲理由、亦即此次戰爭開始之原因、英國政府、雖不是全然忽視波蘭政權立場、但亦對此加以壓力、一、西哥爾斯基、其他亡命政權之根本的改組一、呈報對於萬國赤十字社之調查、亡命政權並要求以上諸件、至廿九日午後、蘇聯政府、要求嚴重機關在倫敦發行之二十四日之波蘭語報、巴芝拉那哈里皮送報特派員、今已傷諒解、其基礎態勢、也許不能實現、有嘉斯條之結論、

英人乃歐洲公敵 德外相在歐洲年鑑論述

【伯林二十九日電】介紹歐洲新秩序建設狀況之歐洲年鑑、決於最近發行、除登載各種資料外、并揭載歐洲名人之論文、李賓特洛甫德外相、對此特強調歐洲新秩序建設之理想、其要旨爲左、歐洲各國、於過去數百年間已成爲英國之勢力均衡主義而犧牲、此次之第二次大戰、實亦英國爲鞏固一已勢力之假均衡策、而强制各國之意識、使歐洲各國分裂而勢衰者也、然由於英國利的强壓政策之結果、英國人遂成爲歐洲永遠之公敵、英國於是連結蘇聯、但是則蘇聯之歐干與歐洲、更欲美國人洲勢力逐次增大、英國自身及歐洲未曾爲及已陷於破滅之境乎、德意兩國及盟邦並友邦各國、爲由此種運命救出歐洲起見、方遂行現在之戰爭者也、彼等已由歐洲驅逐英國人、並打倒對於歐洲新秩序敵視之一切敵人、於東部戰線、已得全歐洲各國民之參加、與敵共產主義相戰、在歐洲西北及南部、德軍及盟邦各國一同警備對敵美英軍之攻擊、而使此戰達於一元化、以歐洲之力、排除東方共產主義之一切脅威、更對西方『美國化』之脅威、加以排擊、使歐洲永遠保持安寧、德意及其同盟國、與由東亞驅逐美英勢力之日本、一同遂行此戰爭、蓋爲完成此次之大戰、我等之体力、不由外部受一切之影響、歐洲各國民、亦當保持其正當之地位、使成爲新歐洲、其時乃長期之和平及繁榮之嚆始也、

反樞軸前爪哇司令官 已被日本軍捕虜矣

【里斯本二十九日電】倫敦來電＝英國空軍省二十日發表、原爪哇反樞軸軍司令官少將皮西、毛爾透必、被日本軍捕虜矣、該毛爾透必於一九三五年曾在地中海方面英國空軍司令部服務、

美英掩飾敗戰 國內屢有非難

【布宜諾斯愛里斯廿八日電】據華盛頓來電稱、當樞軸軍之通商破壞戰、愈形激化之際、美英兩國內關於商船喪失噸數之發表政策、亦有種種議論、而當局之掩飾主義、更爲非難之焦點、不料以特爾曼爲首班之美國上院軍事實績調查委員會、突於廿一日發表報告書、謂一九四二年內、被炸擊之反樞軸船合計達千二百隻、故該委員會與海軍長官諾克斯之間、惹起重大論爭、結果諾克斯使首投降、關於該發表、事前似未與英國政府協議、故倫敦政界方面、似頗不滿、諾克斯爲緩和此種不滿、且應付國內輿論之非難、廿三日會見記者團、掩飾謂『委員會將重量噸與總噸混同』、或謂『所報告一個月突破百萬噸之報告、大爲背謬』內之委員會之密特上院議員、先發第一聲謂『委員會發表報告之前、已向海軍省提出、今更不必胡亂發表』各報之社論、亦責難內幕之醜態、結果代表委員會之布爾斯達上院議員、與諾克斯會見數次、正二十七日海軍省發表反樞軸各國之一九四二年內喪失噸數與建造量比較、結果有百萬噸之損失

由於美英爲禍 法國死者萬人以上

【巴黎二十九日電】美英兩國、對於法國友邦擅自施以暴虐、二十八日威爾報、關於此次大戰勃發以來、美英兩國對法國人所予之損害載稱如次、損害合計死者一一、〇三八名、負傷者二六、五〇〇名、計於荷蘭之攻擊、而戰死者一、二〇〇名、負傷者二、〇〇〇名、在西其馬戰死者四、〇〇〇名、負傷者八、〇〇〇名、又據巴黎駐在政府代表德布里勒大使言明稱、德法休戰以來、至一九四三年三月內美英兩國空襲法國各都市而發生之死者一、三三八名、負傷者四、五〇〇名、一九四二年四月以來、至今日、因空襲而死者四、五〇〇名負傷者八、〇〇〇名、然而試實際、尤須追加達哥爾、馬達加斯加島、尤尼恩島之死傷數、又因空襲而發生之罹災者數、實已達二十萬之多矣、

赤軍一籌莫展 在庫班河口屢試屢敗

【斯德哥爾摩二十九日電】庫班河口地區之赤軍、自上星期以來、即向斯加爾斯加亞及克拉斯諾達爾之中間地方集結兵力、大砲爲也曾說到該方面之赤軍、似有攻擊之情勢、結果二十九日果有大規模攻擊之開始、赤軍對克林斯加亞市溫邊及東北部之德軍側面、加以猛烈之突襲、破壞砲擊之後、更以一個師團之兵力、敢行強襲、德軍亦以多數之急降下爆擊機、實行東部戰線開始以來、有數之大爆擊、赤軍受有大損害、方行退出、至北部戰線則德軍更對列寧格勒市之工場地帶、加以砲擊、其飛行機工場耶列克特羅西拉工場、均被破壞矣、對拉多牙湖南方之德軍突出陣地、赤軍曾以一個大隊前來攻擊、但全遭挫折矣、其他戰線則大体平穩、在南部以克斯河地區比那爾哥爾德地區等處、除不過爲局地之戰鬥而已、但德空軍部隊對各方面非常活躍、二十八七兩日擊墜敵機、五十二架及五十九架、更對加米斯加亞東北方之鐵橋、及其他赤軍兵站基地亦爲有效之爆擊

因廿四軍潰散 渝方極形狼狽

【廣州二十九日電】據重慶消息、渝方因此次（第二十四集團軍）之潰敗、及孫殿英等幹部將領之投誠于新中國、而遭受重大打擊、頗爲狼狽、渝軍事委員會機關報之掃蕩報、二十七日載論評述、此次作戰之重要性、並力英美堅持歐洲戰爭第一主義之非是、而謂此次渝軍之慘敗、應由英美負責、並力述日本戰力之强大、而將渝方狼狽情形、暴露無遺、

不顧天理恣逞獸行 美機常襲擊病院船

石橋船長等談被襲經過

【馬尼剌二十九日電】爲敗戰而苦惱的敵美英兩國、現在它們的眼中、簡直就沒有國際法、人道的存在、所以屢次的對於日本病院船施以不法的攻擊、……其後又傳說由於不明的日本病院船扶桑丸（八一九五噸）最近、已經靠近○○港灣、由於該船搭乘員的談話、才知道、對於該船的不法攻擊、並不是一回而終的、其後、又受了執拗的美機、反復的攻擊了、終判明克服了南海的波瀾、而漸漸靠近了○○處敵方的側近、但如這般的不法攻擊狀況、爲當地邦人、原住民、痛切的憤慨而淚下的悲憤的眼淚、關此、該船船長石橋製裝（佐賀縣）與長田尻浩之助氏（大分縣）機關長江本正敬氏（神戶市）等諸氏、說明此襲擊如下、……安的到達了目的地○○、午後五時、又載患者四百名該地出發、五時五十五分到了離該地八海里的海上時候、敵機數架、又現在我們的上空在旋迴着、當時全員就在警戒非常時的配備、以防備萬一同時還在繼續航行、我們的銀白色的船体、雖然是在夜間、但也能清楚的分析出來裝置的赤十字標識、然而、還對於忽視人道、國際法的無賴美鬼、是滿不在意的、甚麼船赤十字根本裝置看不見、這種事情、我們自身、已經体驗過了、數機、就向沒有防備的我們來襲而來的工夫、在六點十三分的時候、突如、有一架飛機、由高空低降下來、現光踏相交錯着向我船上投下數個炸彈、以後又復向上空盤旋、同五十三分、八點九分、由右舷飛來的敵機、直由我們上空飛過、同時投下炸彈數個、因之在離却左舷三百米左右的海面上、轟然的掀起了水銀色的水柱、當時判明在空中的飛機是空之要塞波英哥四發重轟炸機、八點十五分、又向左舷船尾百五十米左右的近距離海面投下炸彈、這就是文字上所說的極其執拗的反復攻擊呀！然而、看見未能達到目的的敵機、至八點二十三分、又降低至極低空、實行機槍掃射、因之全員、急行仆倒於船上、在此一瞬間、敵機、又復轟轟由頭頂上掠過、以後由艦橋上再一看、在通風筒、赤十字標識上、幾留着不少的彈痕、如斯、我們、們們、方由無數時間的不法攻擊兩裡脫除、這斷然不是我們的誤認啊！那天的夜間、天空皎潔可愛、並沒有一片烏雲、隆隆十一日的月亮、像在放着白天似的燦爛的照射着、負着重要病的歸還的海面、我們、以前我們自身的肉眼、來到明敏機的來襲、在銀白色船体上、依國際法而規定的病院船標識、當然是對空目標、並沒有赤十字的電燈、但的、對沒於持有武器的船施以極苦痛的事情！到底是在哪個世界裡能允許這種行爲呢？對於病院船施以攻擊的這種事情、如若持有威嚇的心情時候、也是裝明船內患者、即時死去的意思呀！現在對於呼吸較困難的患者、附以救命器、逢此難關時候、假是天佑神助的啊！也是患者的冷靜、衛生部員及搭乘員一同的沉着、果斷的處置啊！同時、並未發生一名負傷者、這也是很幸運的、我們要殲滅了在地球上的假如鬼畜的蠻暴美英、才是我們報復他們的唯一途徑！

股票行市

前場

奉天市況 開盤收盤

名稱	開盤	收盤
滿取	[illegible]	[illegible]
鐘紡	[illegible]	[illegible]
滿業	[illegible]	[illegible]
滿鐵	[illegible]	[illegible]
滿洲曹達	[illegible]	[illegible]
同新	[illegible]	[illegible]
新銀	[illegible]	[illegible]
五品	[illegible]	[illegible]
礦業	[illegible]	[illegible]
木材	[illegible]	[illegible]
同乙	[illegible]	[illegible]
朝新	[illegible]	[illegible]
上滿	[illegible]	[illegible]
滿毛	[illegible]	[illegible]
大機	[illegible]	[illegible]
滿工	[illegible]	[illegible]
土木	[illegible]	[illegible]
滿纖	[illegible]	[illegible]

安東市況 開盤收盤

名稱	開盤	收盤
滿取	[illegible]	[illegible]
新鐘	[illegible]	[illegible]
電業	[illegible]	[illegible]
興銀	[illegible]	[illegible]
特工	[illegible]	[illegible]
滿煙	[illegible]	[illegible]

哈爾濱市況 開盤收盤

名稱	開盤	收盤
滿取	[illegible]	[illegible]
新鐘	[illegible]	[illegible]
滿鐵	[illegible]	[illegible]
同新	[illegible]	[illegible]
大興	[illegible]	[illegible]

大連市況 開盤收盤

名稱	開盤	收盤
五品	[illegible]	[illegible]
新大	[illegible]	[illegible]
鐘紡	[illegible]	[illegible]
商船	[illegible]	[illegible]
日石	[illegible]	[illegible]
日鐵	[illegible]	[illegible]
滿系	[illegible]	[illegible]
同新	[illegible]	[illegible]

後場

奉天滿取 開盤收盤 （收盤時間十時三七分）

名稱	開盤	收盤
滿取	[illegible]	[illegible]
鐘紡	[illegible]	[illegible]
滿業	[illegible]	[illegible]
滿纖	[illegible]	[illegible]
滿東	[illegible]	[illegible]
營紡	[illegible]	[illegible]
電業	[illegible]	[illegible]
興銀	[illegible]	[illegible]
新船	[illegible]	[illegible]
南鐵	[illegible]	[illegible]
木材	[illegible]	[illegible]
同乙	[illegible]	[illegible]
新朝	[illegible]	[illegible]
滿土	[illegible]	[illegible]
滿蒙	[illegible]	[illegible]
大機	[illegible]	[illegible]
滿工	[illegible]	[illegible]
土木	[illegible]	[illegible]
瓦期	[illegible]	[illegible]

東京短期 開盤收盤

名稱	開盤	收盤
新東	[illegible]	[illegible]
重工	[illegible]	[illegible]
鐘紡	[illegible]	[illegible]
日立	[illegible]	[illegible]
鋼管	[illegible]	[illegible]
滿鐵	[illegible]	[illegible]
滿業	[illegible]	[illegible]

國債行市

（收盤時間十一時○六分） 包括經過利息

名稱	價
第一次四厘公債	[illegible]
第二次	[illegible]
第三次	[illegible]
第五次	[illegible]
第六次	[illegible]
第九次	[illegible]
第十次	[illegible]
第十一次	[illegible]
第十二次	[illegible]
第十三次	[illegible]
第十四次	[illegible]
第十五次	[illegible]
第十七次	[illegible]
第十八次	[illegible]
第十九次	[illegible]
第二十次	[illegible]
第廿一次	[illegible]
第一回富國債券	[illegible]
第二回富國債券	[illegible]

（奉天省認可濟）

希望發財 速備時價 倘蒙惠顧 當天發送

創牌子 大賤賣

防疫衛生球

一磅重四五○瓦（合滿秤九兩約一百三十粒）單價四角

包裝每麻袋內裝七十磅批價二十八圓（麻袋奉送）

訂貨請先匯款運費貴客擔負或車客隨意指定

製造發賣處 鼎大藥房理化工場

奉天省海城城中街 電話二七八番

哈爾濱道外正陽十四道街

老福春堂藥房

本堂出品四種靈藥全滿馳名

劉氏養血保坤丸 治能調經養血行經腹痛

劉氏樂仙膏 治貼婦女經血不調諸般病症

劉氏金丹 治咳嗽痰喘五勞七傷

劉氏金剛藥片 治能扶陽固精夢遺滑精腰疼腿痛各等腎寒腎虧特別有效

各埠省城鎮均有經售

殺菌 滅!! 皮下菌 一擦此膏立癒！

此藥「賽金膏」神力卓越、滲透性敏銳、殺菌力強大、能將皮膚下襲來或潛伏所有的菌類搭數撲滅！止癢止痛立刻治好!!

主治 頑癬・陰部濕疹・瘡疥・禿瘡・乾癬・黃水瘡・一切皮膚頑症皆有特効

各藥房皆有出售

竹村製劑所

賽金膏

172

節約戰時無謂消費
以我等之手達成十六億儲蓄

慶祝郵政儲金實施十年紀念

我國郵政儲金創辦於大同二年，方制定郵政儲金制度，及至本年五月一日止，已屆十週年之期矣。每年之郵政儲金額，均顯示驚人之增進，[illegible]

要望增產完遂聖戰
于省長對省政抱負廣播詞

于奉天省長

奉天省長于鏡濤氏，於四月卅日午后八時五十分，在奉天放送局向國民廣播省政之抱負談，茲特放送之辭，披露如次。

本日藉放送機會，得與全省官民，略談奉天省政，殊覺十分欣快。

奉天 省為我國產業經濟重地，當此大東亞戰爭達續決戰之下，所負擔使命，至為重大。鄙人才疏識淺，此次就任本省省長，深恐有負重託。所幸奉天省已往政治，均有軌道可循，又兼全省官民，均能徹底認識時局，共向完遂聖戰途上邁進，此則深足慶幸者也。

惟古人云、爲政不在多言，只看力行如何。現在政治，正是無言實行時期。無論官民，首先須知當此非常時局之下，勞應抱定滅私奉公精神、徹底根絕個人私利主義，一意爲全體、爲國家，盡其所有人力物力，以貢獻大東亞聖戰，方爲吾人最高之目標。蓋有國家而後個人始能生存，實爲天經地義，吾等爲官吏者，更應深明此義，率先垂範，努力自肅自戒，作成國民之楷模。孟子云、君子之德風，小人之德草，風行草偃，這是古今不變的道理。至於我奉天省之政務，**本年** 業已著有相當計畫，鄙人蒞任，不過繼續實行，但更欲竭盡棉薄，以期百尺竿頭，再努寸長，第一在於達成

增產 目的，現在正值春耕時期，我奉天省，土地廣大，氣候適宜，無論普通農作物，或特殊農作物，以及造林畜產等，皆須力求增植，以期民無遊閒，地無遺力，這是最所盼望的。第二關於

軍需 資材之增產，如礦工等業，尤屬特別重要，此種重工業，雖有特殊會社負責，然如勞工之供出，食糧之配給，以及所有需用，皆努力協求圓滑供給，以使能率增進，大量生產，實為目下最爲切要之問題，第三關於

民生 問題，首在倡明文教，養成國民皆勞習慣，發揚勤勞奉公精神，並注意於技術者之養成，並遴選者之改就生產事業，其他關於保健衛生、體格[illegible]

樹立重點主義新機構
山崎滿鐵副總裁之談話

【新京】當滿鐵機構刷新之際，[illegible]

強化輸送力

[illegible]

決戰下無益旅行
一般國民應加自愼

【新京】決戰今日，卽一人作無益旅行時，則戰爭必要資材之輸送，必亦受其影響。故政府限制人員公出辦事，今對此方策，益加嚴格，十九日已下明令，除特別外，應以文書處理，至公務外自身之私事旅行，尤須循此而更加自愼也。故一般國民，懇應各本此旨，勿作無益旅行也。

邢大臣歸任

【新京】邢軍事部大臣，約亘一週間，初度巡視第三、第九各軍管區並視察西北地方軍事，近已畢事，於二十日，乘午前九時四十五分抵新京。

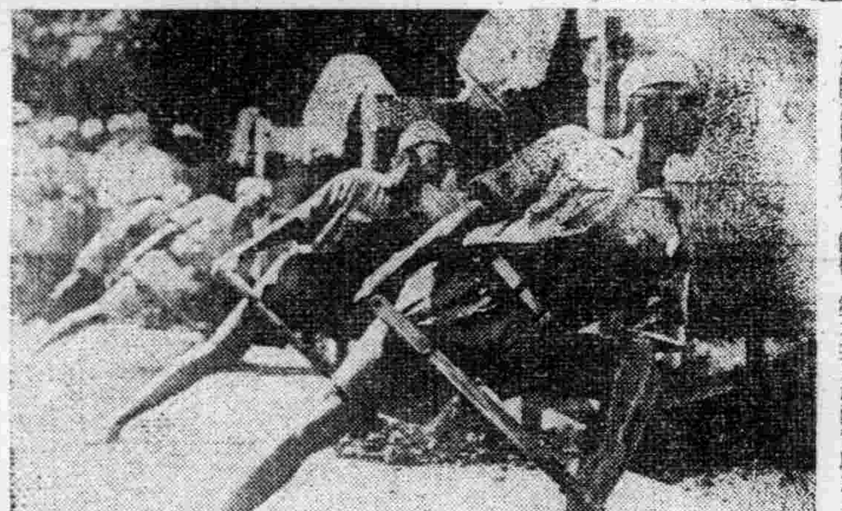

昭南島原住民海員養成訓練眞情

緊張呵、緊張的臉子，那些人們裡，有馬來人，有中國人，也有印度人，他們以勇武的姿式和大海中的飛沫相搏鬭，看呵，看過了，這昭南島原住民海員養成訓練的實情，總感到那細亞的強力。他們是就實海國日本一翼的海之戰士邁進在大東亞共榮圈建設的步驟，他們在訓練中，人人都抱很熱烈的精神去受訓練呢。【照片（上）手旗信號訓練（下）在炎熱大氣下的投搬訓練】

北滿充溢增產氣氛
春期播種之兩開拓村巡禮

【北安】春已至，在對于今年之增產，奮力去幹的口號下，北滿之大地，充滿努力勞動的人們，今年尤惠於例年無有之早春的氣溫，所以早期播種，成了增產完遂之必勝的基礎，無論何人，大概都抱著這樣的意識和決心，而北邊之民站基地，農產拓國入植地，由多難之過去的體驗中滿進未來的光輝希望之大陸新村之造成，記者一日訪問以北安省滿北縣下的第六次入植育成之五福堂[illegible]

五福堂新潟村

[illegible]

老街基埼玉村開拓團

[illegible]

勞作報國努力增產
勤奉精神從此發揮光大【上】

滿飛勤奉隊員座談會

【新京】於決戰下完遂聖戰之際，暴戾英美，在皇軍痛擊下，已就殲滅，東亞將呈光明，滿洲國與盟邦一德一心，除克盡鎮護北邊，強調增產外，更須作勤勞奉公決意。凡國兵落選之青年，於此攝除同隔之際，俾贛政府之要望，而欣然勇躍上勤奉之途，本報爲昂揚勤奉精神，並即訓勤奉隊員入隊從事勤勞奉公之實況，俾國民能茲認識，乃於二十日午后二時假滿洲飛行機株式會社勤奉隊員宿舍，邀集該會社勤奉隊員，高麗飛大隊長，牛中隊長，金小隊長以下隊員十四名，舉行勤奉隊員座談會，茲將座談之概略詳誌如次，以饗讀者。

司會＝值茲決戰體制之要請，國家給頒佈勤奉法令，請諸位以青年國家之底柱而榮稱勤奉報國隊員，本報爲謀揭發勤奉制度實踐之情緒，擬行以諸位入隊後之感想及諸般實踐之作業情形，廣爲宣傳，遍諭國人相見，始有此座談會之開催，本來今天係誤意深重之大場面，諸位於此休假之餘，惠然參加，本報殊爲感謝之至。現在希望諸位勞各陳所言，嗣入隊後實踐勤勞作業之感想，請爲談話。

金柄存小隊長

金柄存（小隊長）＝鄙人不善言談，時有詞下達意之虞，致於入隊之後，所應感想一面，尚未把握住中心之感慨，不過當入隊之初，卽深荷隊長之懇心指導，從事於諸種之勞作練成，這實在値得感激不已。鄙人當未入隊之前，內心實在懊恐，不知在入隊之後，從事工業之勤勞作業究竟如何，每一想及時感忐忑不安，然而於入隊之後，深感滿飛之特別照顧，對於特殊之技術於茲勤奉期間內，充分學習，實在覺得機會難再，眞是高興萬分。

司會＝諸位入隊後的日常生活和以前必有不同的地方，茲就其主要的重點，請孫隊長說一說。

孫明惠＝我們來日的生活，若沒有規格來制限着，是容易越了正軌而進展途上去的，可是，今次我們來幸入了整嚴的第一次勤奉隊中，度著有紀律的生活，有節制的工作，實是作有定規，但是在內種精神方面，國家的干城絲毫沒有不相同的地方，所以每天度着有規律的生活，作有定規的工作，覺得特別合適。

司會＝關于生活之情形不同，現在規律化之生活較以前為佳之點，請孫隊長談談過。司會更是入隊長官指導如何及對精接觸如何，請各隊員說一談。

羅天賓＝敝人入隊後，[illegible]

虞和睦＝與家族會面之機會頗多，凡家中來信，對飲食起居尤特別親切關懷，有如父兄對子弟關愛之態度，對此敝人頗是自慰。

司會＝關於諸位入隊之後，與家族間通信之狀況如何。

司會＝關於在隊內所有訓練的狀況請談一談。

張國才＝我們在隊內的訓練其機中央當局的要請和熱望，發意識引我們同勞，與休得勞動奉習的精神，發揮從前第一線勞務戰士的本能，很大工作的時間，有五分之四在工作著，五分之一在訓練著，所謂訓練，也是有規格的，不能弄成了畸形的態勢，就是室內訓練和室外訓練，室內訓練，是關於精神方面，學術方面之學，室外訓練，是關於自體方面，作業方面，總之就是對於我們的心身兩方，都由各級長官，施以適切的指導，合適的訓練。

滿飛勤奉隊員座談會氏名

場所＝滿飛勤奉隊員宿舍 日時＝四月卅九日午後一時

高麗飛大隊長（北關）金村柄存小隊長（大泉）孫明惠隊員（遼陽）羅天賓（小西）虞和睦（遼陽）張國才（〃）張玉麗（〃）李玉林（〃）張大安（〃）李玉德（小西）（〃）田福成（〃）賈魁（〃）

本報側＝春霖（〃）聯文德（新報）司會＝金編輯局次長、前田、記者＝許、趙、孫記者

軍犬協會支部定期開展覽會

【大連】滿洲軍用犬協會關東州支部，五月十六日午前九時在大連市常盤國民學校校庭舉行第十六回軍用犬展覽會。

遼陽賽犬日程

【遼陽】遼陽市五月賽犬日程如左，五月二日、三日、八日、九日、十日、二十二日、二十三日、二十四日、二十九日、三十日，共十日間。

季參事訪本社

協和會奉天省本部參事季達學氏，於月之卅日午後一時，來訪本社，致賀任之辭，約五分時許，俟卽去矣。

北安省將設地方銀行

【北安】農畜產等輕工業之振興，以北安最近開進狀況，極爲顯著，於是開有設立地方銀行之必要，因而關於此補償現方策，同時亦向中央進行折衝，大休今夏七月初正式設置地方銀行，擔當一般商工庶民金融之輛，本銀行之設，將與中銀、興銀商工金融合作社各支店及一地方銀行，故此後北安之經濟將益見發展，是以頗値注目也。

滿洲生命福祿壽得彩號碼

【新京】滿洲生命第四回福祿壽抽籤得彩號碼如左，（甲乙共同）[illegible]

風箭

▽四月八日，政府下令，全國家庭，不要的鋼鐵製品一齊動員，▽汽油一滴血一滴，鋼和鐵就可比做戰爭的反應了。
▽我們的援護運，率先同國民示範，將自即的舊製品，獻給國家，誠可喜也。
▽展開金屬回收運動，並不是戰爭上必要用鐵的，乃是國民的意氣顯揚，向戰爭完遂一路上集中而已。
▽我國地下含有鋼鐵資源甚富，過去在國爲不必要的地方，濫用金屬類之處所甚多，國民當此之時，應將自己家中濫用的鋼鐵獻出，使他們重大的使命。

聲明
緊要聲明
退保聲明
失照作廢
緊要聲明
丟失地照

初生雛分譲 五德義鶏孵化場

郵票 大相士神靈子 藝光照顧社

日本語 專門教授 日滿書院 初學期 五月一日開始

新京商業 簿記傳習所 函授部招生

滿文 助產學講習錄 助產士檢定試驗準備書 滿洲助產學講習會

內外科 小兒科 皮膚科 產婦科 齒科 X光科 其他 凌雲醫院

法血淨復恢康健保確
淨血殺菌・治療・榮養強化 可發揮綜合效果充實體力
睡前服用各一錠！
ドラミン ネオドラミン
藥價

能使心臟胸胃之抗病荷爾蒙增強解除病根挽回眞實之健康
特種動物荷爾蒙之精臟藥
救心
朝夕一粒
「救心」之有効病狀

實踐增產國策遂行

興農部設種子消毒所

經費七十萬元即在綏化建築

【哈爾濱】興農部爲實踐國民皆勞增產報國之方策、對全滿各市、縣、旗、已決定以增產一成至三成爲本年最大目標、通飭全國、一致實行、尤以對北滿穀倉地帶之種籽配給及選擇、擬有妥善辦法、依濱江省興農聯合會所得到之命令、已決定於北滿中心區之綏化縣、投資七十萬元、新設一大農產物種子消毒所、日下即將開工建設、預計於本年內、即可完竣、今後北滿地區應用之農產物種子、均須經該所選擇、而加以適切之消毒、然後再向農村配給、斯以中央當局、對農產物問題、正如風馳電掣、雷厲風行、

勿造謠防間諜

州官民完成防諜堅陣

【大連】長期的大東亞戰爭下、一部州民中、因不識時局、往往造成無根無據傳言、且廣行染傳、致迷惑州民、尤此輕鮑、及運輸上謠言爲更多、州廳警察部、爲掃除此等不心得者、決行斷乎取締、如有背反防諜精神者、或有不法言動等、不論事實有無、亦不拘其理由如何、概不容赦而嚴罰、例如關於生必品之配給上、造出物資不足等謠言、或於旅行中、口出無根據、而故意加枝葉等、皆從嚴處分、一方當局、與關東州防諜協會相協同下、對於州民、實施關於防諜上、啓蒙宣傳、且作成注意書、揭佈於汽船、汽車、電車、旅館、及廣衆集合場所、指導州民防諜關心、

酒類販賣時間改自午後六時

【大連】現在市內各料理店、及飲食店、酒類販賣時間、限於午後五時起、今後因值夏日、晝間漸長、日間飲酒、醉於街頭、頗不雅觀、亦非時局下市民自肅之氣象、故州廳保安課、定自五月起、變更酒類販賣時間、即以從來之五時起、延長一時間、自午後六時開始販賣、

官民歡迎中 張縣長履新

【長嶺】由哈爾濱市公署文教科長而榮轉本縣縣長之張停齋氏、於四月二十三日午后五時五十分、搭乘汽車抵縣、本縣方面用田副縣長率同所屬並在縣各機關法團會社官民學生二千餘人在五時以前即齊集十字街頭、旗幟飄颺隊伍整列、官民一致熱烈歡迎、縣長降車答禮致謝、態度和藹、當即入署、

國婦青年隊組織慰問團

【承德】軍人後援會承德辦事處爲昂揚軍人援護精神運動、對於白衣勇士、及軍人之辛苦、極應表示感謝之熱誠、經協和會國防婦人會、國婦女子青年隊等後援下、組織慰問團、對日滿病院之白衣勇士、及軍隊於五月二日午後一時實施慰問、由女子青年隊舉行演藝大會及探視、由國婦以大豆製餅、及麵轉燒之招待、

承德商工定期總會

五月一日在省商會舉開

【承德】熱河省商工公會鑑及非常時局下爲期完成商工報國之使命、對於業務之運營、積極使之強化、以貫徹遂行經濟統制之國策、爲謀事務運營圓滑起見、定於五月一日在承德商工公會會議室舉開第十回定期總會、省下各商工公會均須派員參加、已分別通知屆時出席、

民衆校開課 報名昨已截止

【黑河】爲補救失學男女、由瑷琿縣創設之民衆學校、已決定於五月一日開始授課、現正募集學生、受理報名中、報名截止期爲本月二十八日、招募學生額數五十名、男女兼收、一切書籍簿等、均由學校發給、授業科目爲日語、滿語、算術、校址在七道街惠永國民學校內、希有志於讀書者、勿失良機、可速往報名、

電動力使用限制

哈電電成立委員會

【哈爾濱】仰仲夏之至來氣候、已由溫而暖遂漸熱之期、已爲期不遠矣、市內之淸涼飲食料、業者遂逐見活動、尤以希望設置氷箱堆者尤見增加、以需要直動力電氣關係、遂紛紛向電業當局請求電動力使用許可、但以當此非常時局下、在水力發電未到達市時、哈爾濱電業會社、對電動力之使用許可、自不得不嚴行加以制限、據電業責任者關於申請裝設電燈、及電動力之許可事項、發表談話如左、近來以天氣轉暖、一般氣量之使用較多湧已呈驟然之減低、本社爲符市民對電燈之裝設申請已通知各營業所全部受理、在配給電線之可能、必爲從速裝設、關於電動力之使用許可、因考察非常時局於目下之不急需要之過渡時期當然得加以制限、對不急不要與無補於國家生產國策者均將從緩認可、至對於國家時局增產上有關之營業、必爲於可能加以優先認許、現由社支店內幹部組成電動力許可審查委員會、於受理後加以詳細之審查以爲須設許可之標準、總之雖在電動力供求之際、一切決取公正態度、水力發電日下正在建設引入線路及轉電所中、工程進展非常順利、預計可於八月中引入哈市、彼時向市民勸誘使用電氣、希市民注意、

小荷物取扱章程一部改正

【哈爾濱】哈爾濱鐵道局、以對當春季正爲觀光旅客紛雜之際、爲辦理小荷物之便利、時將現行小荷物取扱章程改正一部如左、

一、從前手荷物之免費運送數量、計一等票爲六十、二等票爲三十、三等三十瓩、依今之改正、則不分等級一律爲三十瓩、

二、手荷物之託送、必先將車票交驗、然後受理、託記物品、必須有裝發池、內外均須記明號數、對不良之包裝、則不受理、

三、隨車禁免費託送之手荷物、依原則上、限爲行李及衣服等類、至其他物質、則不能按免費辦理、

銅鐵一屑之微

亦可助成殺敵利器

哈爾濱金屬收回一致展開

【哈爾濱】爲達成搶後國民之任、舉國民衆、咸集結總力、支援聖戰、以一寸鐵、一寸銅均爲殺敵之原動力、對廢金屬之回收運動、全國已一致展開、哈爾濱協和會市本部、及省市兩署、日滿商事、及其他各機關、爲遂行本計劃業經結成金屬回收委員會、自昨廿七日乃動員協和會義勇奉公隊、青少年團、及各鄰組員而開始金屬回收工作、凡廢鐵廢銅類五金品、雖一屑之微、亦一致收入獻納倉庫、而以在哈七十四萬民衆之總力、以達成一寸鐵一粒彈之期望、以一個月爲期、全市一律展開回收工作、其成效果頗堪期待、

金屬收四月間

營口市將奮起完成

【營口】營口之金屬回收五月一日至三十一日爲金屬回收月間、於協和會呼聲之下發起全市民之金屬獻納運動、受付場所日滿商事營口支店及其他各區事務所、至三十一日以後則由日滿商事營口支店辦理、

救濟院遷移

【營口】財團法人營口市五…爲當遵奉市令於日前將營口市救濟院接收爲該堂事業並遷移地址於綏定區興濟街八〇番地（之直隸會館舊址）至於前救濟院則改爲營口市青年訓練會、

舉全力協助聖戰

全區使無一戶遺漏

率皆加入郵政保險

西傅家區王區長之決意談

【哈爾濱】「本年度儲蓄戰亦能獲得勝利」哈爾濱中央郵政局保險課、日前二十日於道外西傅家區、招請王區長、居事務長、以及各分區長、副分區長、等三十餘名、舉開儲蓄懇談會、展開家家保險之加入運動、經商討結果發議時局下區民愛國精神、而約定每戶不漏、皆加入郵政保險、關於此事、素負區民信望之西傅家區長王丹實氏、發表談話如次、戰爭益趨本格化、吾等四千三百萬國民、務須擧全力協助遂行聖戰、光復東亞之盟邦日本、擊滅專事搾取蹂躪之鬼畜美英、而重建明朗東亞、故吾等國民、勵行自肅自戒、履行簡樸生活、參加儲蓄運動、一方既能協讚國策、他方便可保護家庭、深希全區並無一戶遺漏、盡皆加入郵政保險、諸於各位善自善盡力、以期協力國策、早日完遂聖戰、建設光明之新東亞、

無線電

五月一日（星期六）

晨 六、〇〇（新京）國歌建國体操 六、三〇（大連）初等日本語講座高宮盛道 七、〇〇（新京）報時新聞建國体操（續）（新京）管絃樂〇一、浮士德舞踊音樂（古諾作曲）二、洛西尼名曲集 一〇、三〇（奉、哈）經濟通訊

晝 正午（新京）報時、新聞、獸醫講習（奉天）奉派大鼓馬潛龍走國（五八）雷國棠 〇、〇〇（新京）新聞 一、〇〇（奉、哈）經濟通訊 四、〇〇（新京）新聞講座（奉天）食料品小賣價格 五、五〇（奉天）隣組新聞 六、〇〇兒童時間（新京）一、新聞（哈爾濱）二、兒童劇大家齊向前 哈爾濱放送兒童劇團 編劇原非 導演程浦 六、三〇（新京）中等日本語講座五百木元

晚 七、〇〇（新奉）報時、新聞、告知、夜間節目豫告 七、三〇（哈爾濱）歌曲一、何處不相逢 二、西湖春 三、如此繁華 四、相見歡 五、鍾山春 六、五月的風 七、心碎了 歌者陶鼘 榮雲伴奏 哈爾濱放送歌曲團 指揮關山 繼續（新京）講演 郵政總局儲金科長 郵政十週 黎明序曲 滿洲建國十年譜（一）哈增年 繼續（奉京）新作平谷調大鼓芮伯芝 八、三〇（新京）新聞、國民須知 繼續（奉天）提琴二重奏 修貝爾特小夜曲外 第一提琴高英 第二提琴初爺士 鋼琴伴奏磯部洋三 繼續（新京）話劇 新京文藝話劇團 友與愛 編劇劉漠 導演鍵林 九、三〇（奉天）評詞五女七貞（三五八）宋桐斌 一〇、〇〇（新、奉）報時、新聞、告知、明日節目豫告 一〇、三〇（北京）[illegible]

兩村長繼任

【遼陽】縣下前台村長李成仁、與王家村長許國實兩氏任職三年、均屆期滿、縣當局以該兩氏、在職精勤、赤誠奉公、對於村務、力求進展、已樹有相當之成績、茲特由縣新加委、准予蟬聯、並於廿八日、通知兩村長、親身來縣、舉行就任式、汪縣長於村長發表同時、對村長任務上、有懇切之訓示、藉相鼓勵、以昭激勵、

馬草栽培奉仕

【承德】義勇奉公隊總監部、以際非常時局下、鑑及軍馬戰力之保持、馬糧之重要性、爲徹現地自給自足計、同時愛馬思想之普及、勤勞奉公精神之昂揚起見、實施馬草栽培之勤勞奉仕運動、自五月三日起二日間、午前七時於離宮前廣場集合、以便向離宮內空地、實施栽培、比次之動員、義勇奉公隊施設隊後及青年團之勤員、至於擔種收穫並芟草之製造及處理、由師道訓練部及奉仕隊實施、茲將動員人數誌次、（三）四南省地區隊 二五人 隊公署分隊 一〇人 專賣署分隊 五人 電電分隊 五人 電業分隊 五人

州內健康兒童

限期報告審查表彰

【大連】州廳學務課、由於健民與兵之見地、本年仍實施健康優良兒童審查、現在調查中、在州內各學校、旅順、師範學校、並各關係方面、限於五月十五日以前、向各總選舉告優良兒童、六月末將表而表彰之、但本年之優良兒童、非止其個人、同學校亦榮、參考、

兩車夫互助 受傷勉負費用

【遼陽】上月廿六日、午后二時許、本市共榮公司、有賈姓與張姓大車兩輛、先後由老平康里、新新大舞台西邊、瑞豐煤店送煤、而張姓車先至、煤已全部卸完、賈姓車適行至五道廟北邊、竟因道窄阻住、彼時兩車夫、以同爲關係、互相設法牽引…

鄰組長實地訓練

肇東縣決定分區擧行

【肇東】街協和分會、鑒於大東亞聖戰下、爲喚起國民認識時局、體得建國精神、並推進國民奉公勤務、廣益隣保相親、精勵職務之心、特舉行隣保組長訓練三旬間、茲將訓練日程及隣組長區域並科目誌左、自四月十九日起至二十一日三日間集賢、長安、東寧等三區、組長四十名、自四月二十三日起至二十五日三日間二合南、二合北等兩區、組長五十一名、自四月二十七日起至二十九日三日間、三友南、三友北等兩區組長五十一名、自五月一日起至三日三日間、四明南、四明北等兩區組長四十一名、自五月五日起至七日三日間、五撫南、五撫北等兩區、組長四十七名、自五月九日至十日三…

免除菜販弊竇

組織評定價格委員會

【承德】本街蔬菜之不圓滑、已無可諱言、雖經關係機關力爲調整、但因小販與業者之顚簸、仍不時發生、爲免除此等弊害、關係者迭經協議對策、昨於興農合作社招開蔬菜組合長會議時、曾經提議、組織協議會結果、由生必會社收買、並對不良小販嚴行取締、予以徹底之調整、至於蔬菜價格、由興農合作社、協和會等關係機關所、組織評定價格委員會、評定蔬菜之價格、此後蔬菜栽培者、及小販並需用者各方面之價格、不致再有顛簸之弊害矣、

撫順版

康德新聞社撫順支局 地址撫順市西七條通六四 電話編輯營務一二四六四號

肅正治安完遂聖戰

撫警熱河討伐隊奏凱歸來

當此大東亞戰時下、國民應援後方、使前線勇士無後顧之憂、以期完遂聖戰、實現大東亞共榮圈、撫警爲肅正治安工作、組織討伐警察隊一中隊、由宋警佐爲中隊長、坂井中隊副之引率、隊員四十五名、於二月間赴熱河省下、行肅正討伐工作、今已二月有餘、對該處之不呈份子、聞風而逃、撫警討伐隊大奏凱歌、於二十九日午後三時許返撫、

天長節奉祝典禮

撫順市本部已隆重舉行

協和會撫順市本部、因二十九日恭逢親邦天長佳節、爲期施行奉祝行事、特按左開舉行恭謹典禮、

一、於午前八時以各愛隣組爲單位協同遙拜、

二、於午前九時各職場、各學校、各團体各自擧行式典、

三、全市民按左記行事執行祭典、

1、時間、午前十時、

2、場所、撫順神社、

3、順序、祭典、奉祝式、

4、各機關代表、各學校（代表學級一個學級）各區分會（代表十名）義勇奉公隊訓練處生徒全員、青年訓練所全員、其他一般市民、及各團体均在定刻十分前集合完了、當日各戶全行懸國旗、

定例區長會議

協議重要事項

定例區長（分會長）會議、於二十六日午後一時在市公署會議室開催、由區側所提出之提案、

一、防衛防空燈火管制下蠟燭及裝砂器備存之事件（蠟燭係各區個人準備裝砂器由區長一任斡旋配給）

一、在市內商業地區許可建築住宅事件（近將招集委員會加以愼重檢討作成即應現地之都市建設計畫案）

一、各區之分會費徵收事件（分會費之徵收方法以等級別之差別徵收或均一徵收近實施研究）

關於以上審議後、由主管科說明實施訂正市民指戶口表記載人員之移動受理月日記載方法及春季淸潔法、並八日起實施之寄留法等、繼續入於分會長會議、於四時五十分閉會、且在席上由柏葉警務處長指示、對定期防空演習當日不分男女、全市民均須着輕裝參加、並使參戰意識昂揚起見、而實施徹底的訓練、茲將定例分會長會議附議事項記之如左、

一、關於本年度軍警慰問事件（慰問金之募集）六月十二月兩回、日系每份五角、滿系三角、慰問袋每戶一個內裝慰問品、慰問文、藥品、書籍等、現品爲十二月並募集現金每戶三角、

一、關於對熱河省民募集義捐金事件（在職場分會按規程率中之月收地域分會每戶一角募集之）

一、關於金屬獻納運動事件（至五月廿日爲運動強調月間現實施中、各家庭如有不要不急用之金屬器具、裝飾品等、以各分會爲中心獻所而獻納之）

一、關於栽培苜宿及蓖麻事件（近由關係機關代表者結成栽培委員會、由於勤勞奉仕行栽培之、

一、關於配布隣保日記事件（近將以相當價格向愛隣組配給、希望從速申請之

鮮人寄留法實施

市公署開催講習會

自康德十一年度起、因對朝鮮人施行徵兵制關係、爲對在滿朝鮮人徵兵事務遂行之萬全計、而對在滿居住之鮮系實有與其本籍地府尹或邑面長有連絡之必要、因此關於該事務之處理、依其要領在本年五月八日一齊實施之、爲對該項事宜而期其無遺漏起見、因此撫順市於二十七日午後四時、在協和會市本部開催講習會、

不顧法紀想發財

事機不密被警逮捕

撫順市西九條通、北京食堂飲食店、經理人閻澤民氏、自開設以來、營業頗有起色、所謂座上客常滿、杯中酒不空、蓋因閻氏之手腕靈活之所然者、尤其在此非常時局下國民自肅自戒之秋、而該閻氏認爲正宜於此之際、積極的活動、爲期營業之大展宏圖、但當物資統制之時下、不能走私弄弊、是不能大發而特發的、因之異想天開、乘機發財、於本月廿三日午后一時許、不知由何處私買宰死肥豬二口、以備顧客之食用、則發財之機可還日而待、不幸法網森嚴、疏而不漏、被撫警司法科員王奎順氏外三名發覺、認爲有違物資物價統制法、及皮革管理法、當即逮歸本署、現正在嚴行取調中、

赴元帥林旅行 開始集募團員

當此春風和煦百花初放的季節、爲吸收新鮮之空氣計、因此撫順驛、東亞旅行社、觀光協會共同主催赴元帥林探幽尋勝、其期日爲五月二日之星期日、希望參加者於三十日前到前記主催處報名及繳納團費、當日在撫順站集合、乘午前九時零八分車出發、到元帥林爲十時、自元帥林歸途乘十六時五十三分車到撫順站爲十七時五十五分解散、大人爲一圓六角、兒童半價、但食用須各自攜帶、

國民高等學校

學力檢定施行要綱

撫順市公署教育科、依奉天省訓令、關於國民高等學校畢業程度學力檢定施行、希有志應試者、依要綱辦理、前往應試可也、茲將其要綱列下、以茲參考、

一、檢定日期、自康德十年六月十六日（水）至六月十九日（土）四日間

二、檢定場所 奉天省立第一女子國民高等學校

三、受驗資格 年齡滿十七歲以上者（但現於中等學校在學者不准受驗）

四、試驗科目 男子爲國民道德、國語、實業、歷史、地理、數學、理科、圖畫、體操、女子爲國民道德、國語、數學、家事、裁縫、手藝、實業、歷史、地理、數學、理科、圖畫、體育、音樂之十三科目

五、報名期限 自康德十年四月十五日至五月三十一日

六、報名場所 奉天省民生廳文教科教育股

七、提出書類 1、受驗願書（另紙第一號樣式）2、履歷書（另紙第二號樣式）3、二寸寫真二枚（限於報名前三月以內所照之半身脫帽半札形者並須於背面寫明姓名生年月日）4、覆信用信封一枚（由受驗者自己寫明姓名通信處所並貼附六分郵票）

八、受驗費 國幣貳圓應於提出願書之同時繳納現金

備考 1、提出願書須親筆書記 2、關於詳細試驗時期間要於報名截止後向個人通知之 3、甲、試驗科目中之國語爲滿語及日語 乙、實業科目在男子應試農業商業工業三者之中任其一者女子爲家事…丁、實業科不課以實習 戊、裁縫手藝包含手工 巳、體育音樂兩科目不課以理論只施以實試驗 4、各學科目之壓力試驗按國民高等學校或女子國民高等學校現在使用之教科書修了程度（但日語科按國民高等學校或女子國民高等學校用教科書修了程度行之）5、右各項以外如有疑問時得向奉天省民生廳文教科教育股問詢

受驗須書記載注意事項 1、原校稱記女子國民高等學校 2、免除學科目適前幾年內受檢定試驗有科目合格者在備考欄記載年度及其證明書所記之科目…

※圖爲撫順東公園風景※

市經統委員會 酌商配給糧穀

【遼陽】市經濟統制委員會、第一分科、爲期酌商本月份糧穀配給事件、特於四月二十八日午後二時、假瑞穗區會議室、召開委員會、

遼陽神社春祭 盛大擧行式典

【遼陽】四月三十日、遼陽市春季神社大祭、當日、於遼陽神社、盛大舉行式典、參加者有官民約數百名、

炭都警鐘

▽…鐵是好東西、金子是好寶貝、這個呼在拾黃金中有還來兩句話、所以、人們爲了錢、多不顧及犯法了、

▽…在這統制經濟中、雖然是專指摘暴利之徒、但暗中私行交易者仍不乏人、他們是置國法於不顧、只唯利而是圖、

▽…即有北京食堂、爲了營業起色博利獨厚、於本月廿三日私宰肥豬兩口、詎意法網森嚴、被司法科員逮捕、

▽…當局以其目無法紀、而違反物資物價統制法及皮革管理法、現正嚴行偵查中、聞不日將備文解送檢廳、以儆效尤者、

撫順廣告欄

中和園劇場 五月一日起五日止 上海新片 人約黃昏後 顧蘭君 黃河 主演 下期 一身是膽 電話五二二四番

大同電影院 二十八日起五月一日止 新版恐怖巨片 化身人猿 王引 談瑛 主演 再期 白衣天使 電話六二八四番

福興電影院 五月一日起五日止 中華聯合影業出品 有聲哀艷偉大巨片 紛飛遺恨 陳燕燕 梅熹 主演 電話二七二一番

大新洋行 營業種目 代用蠟燭 蓬炭代用 廢油 車軸油 專門販賣 撫順市西七條通六四 電話五四四三番

印刷機 大連市日甥街二二番地 興農實業公司 電話三・二三〇六番

羅患年久的淋病與婦人病（赤白帶症）▲一兩八圓即足 ▲百發百中 ▲保能斷根 ▲永不再犯 患者諸位購服早日復是

京城 都藥房淋藥 百發百中・永久根治・斷然好評

嘖嘖好評 本劑爲預防花柳病聖藥 都藥房

理想的日語研究的雜誌 月刊雜誌（日本語）每冊三角郵費一分 半年壹元七角（郵費在內）全年叄元一角（郵費在內）函購手續 發行所 善鄰社 大連市若葉町一四二番地 電話（3）二五六五番 振替大連四二九二番

同慶更生 奉天市大東門裡北孫行胡同 濟世堂病院

診療產科 大西醫院 內外科、性病科、其他電氣、太陽燈、超短波、各科治療戒除各種麻醉慢性中毒負責戒除 院址 奉天市大和區加茂町三番 電話事務用三五二八 病室用三・四〇四七 院長 欒德軒 助產士 孫靜波 病室完備 入院方便

專治小兒氣卵 奉天市小西城門南電車道路西 ▲明遠堂藥房發行▼ 專貼小兒氣卵 大人疝氣 偏墜雙墜 小腸串氣（藥名）延春補天膏 電話2-6041

皂虫全滅藥粉 井上牌 樂眠 各藥房出售 井上保信堂

奉天市大西關大什字街口路北 普明醫室經售 專治遺精滑精 男子腎病良藥 國本養腎丹

民益鐵工廠出品 本電話（二）六三五三番 奉天市小西區瀋工街三段三九號

請買滿洲國債吧 股票交易買賣・股票金融擔押 滿洲野村證券株式會社 奉天市大和區加茂町第七号 滿商部外交員 衛懋禮 電(2)三三一五三三四番

司保明 眼藥 是一般眼藥中的超特品 是一切眼科病的精良劑 「全國藥房均有代售」 滿洲製藥株式會社

本市患肺結核病激增！ 有嫌疑時應X光檢查 注意日常起居及攝生 多服豐富營養之食物 維他命AD尤爲重要 哈利巴就是含有極豐富之維他命AD成份，早經醫界公認爲防癆唯一偉效，更裏有糖衣，絕無腥氣，亦無傷胃，不特强化渾身各器官及皮膚呼吸器之抗病力兼强身健骨，有病治病無病常保健康 哈利巴 HV875

慶祝郵儲實施十年紀念

節約戰時無謂消費 以我等之手達成十六億儲蓄

我國發基礎年之大同二年，方始完郵政儲金制度，及至本年五月一日止，已屆十週年之期矣，每年之郵政儲金額，均顯示增加之一途，其躍進之姿，極堪欣快，創始年度之大同二年，加入人員數一萬六百六拾七人，儲蓄額爲□拾萬三千百四圓，至康德元年則人員爲□萬二百十四人，金額爲六十三萬千百三十八圓矣，康德二年人員爲五萬人，金額爲二百萬圓，其後增之情況如是，康德三年人員爲十萬三千九百九名，金額爲七百十萬六千八百卅五圓，康德四年，人員爲二十萬四千六百二十四名，金額爲二千三十萬四千二百五圓，當增加額爲四千萬圓之顯著的躍進，加入人員爲六十三萬八千三人，儲蓄額爲五千百六十一萬三千百二十九圓，康德五年，人員爲四十萬人，其後每年均增加人員六萬五千人，金額爲六千萬圓，

至康德六年，人員爲百十五萬二千九百二十二名，金額爲一億二百七十三萬八百六十三圓，如是竟突破一億圓矣，演次康德七年，人員則爲百七十八萬七千八百九十六人，金額爲一億六千八百十四萬二千三百五十圓，康德八年，人員爲二百四十六萬八百六十五人，金額爲二億二千九百四十四萬五千二百三十六圓，至第三年已突破二億圓，康德九年度恰當八年十二月八日，大東亞戰爭之爆發，捐當日滿一德一心協同防衛一環之全國民之儲蓄報國赤誠，愈爲進步矣，此時人員爲三百二十七萬七千三百七八，金額爲三億六百五萬七千四百二十二圓，已突破三億圓矣，繼後國民意氣之旺盛，果然無涯，本年一月以後三月下旬止，觀其實際，則一月上旬爲三億千十一萬三千百七十六圓，下旬爲三億二千四百十五萬九百二十六圓，二月上旬爲三億二千六百九十一萬八千八百十三圓，下旬爲三億三千五百十八萬千六百八圓，三月上旬爲三億三千四百四十四萬一千四百十五圓，中旬則爲三億三千四百三十二萬八百五十二圓，至奉天之前三月下旬雖稍減，三億三千三百九十六萬五千六百三圓，但支出則增加矣，

對此支出增加，爲之寒心，誠再顧康德九年度奉天郵政管理局管內之總增加額，人員增加爲二十一萬九千八百九十八人，金額增加爲二千三百三十三萬二千三百〇三圓，內計主要各都市別，奉天市一千七十四萬二千九百七十圓，撫順市一百十二萬三千八百三十三圓，本溪湖市四十六萬五百六十一圓，鐵嶺市二十七萬三千一百七十一圓，鞍山市一百五十九萬二千三百十四圓，營口市二十六萬二千二百〇四圓，以上係屬奉天省之統計，再以奉天管理局管下之安東，通化二都市之總增加額之，安東市一百〇七萬五千九百二十四圓，通化市八萬三千二百八十七圓，康德九年度末，奉天市內郵政儲金現在額，人員一百十八萬七千一百六百八十圓，

本年爲必須完遂十六億儲蓄目標之決戰之年，更當表現赤誠儲蓄報國之秋，政府當前此國民儲蓄增強要綱與協和會，中銀三位一體，向十六億儲蓄完遂邁進，增強獎勵儲蓄運動，十六億儲蓄之中，郵政儲金擔負金額十六分之一，爲一億圓，奉天郵政管內責任額三千一百萬圓，此實任額，無論如何艱難，僅第一線將兵必勝之勢，甘心於決戰最低生活，節約冗費，必以我等之手，達成十七億儲蓄，以答國家之要請，乃我等後方國民所負之最大任務，

要望增產完遂聖戰

于省長對省政抱負廣播詞

于奉天省長

奉天省長于鏡濤氏，於四月卅日午后八時五十分，在奉天放送局向國民廣播其省政之抱負談，茲將放送之辭，披露如次，

本日藉放送機會，得與全省官民，略談奉天省政，殊覺十分欣快，

奉天省爲我國產業經濟重地，當此大東亞戰爭連續決戰之下，所負擔後使命，至爲重大，鄙人才疏識淺，此次就任奉天省長，深恐有負重託，所幸奉天省已往政治，均有軌道可循，又兼全省官民，均能徹底認識時局，共向完遂聖戰途上邁進，此則殊足慶幸者也，

惟古人云，爲政不在多言，只看力行如何，現在政治，正是無言實行時期，無論官民，首先須知當此非常時局之下，皆應抱定滅私奉公精神，徹底根絕個人私利主義，一意錢全體，爲國家，盡其所有人力物力，以貢獻大東亞聖戰，方爲吾人最高尚之目標，否則國家而後個人始能生存，實爲不易地義，吾等爲官吏者，更應深明此義，率先垂範，努力自肅自戒，作成國民之榜樣，孟子云，君子之德風，小人之德草，風行草偃，亙古今不變的道理，

本年 至於我奉天省之政務，業已著有相當計畫，歸入滋任，不過兩週，尚未能詳盡，但更欲揭盡棉薄，以期百尺竿頭，再努寸長，第一在於達成**增產**目的，現在正值春耕時期，我奉天省，土地廣大，氣候適宜，無論普通農作物，或特殊農作物，以及造林畜產等，皆須力求增產，以期民無遊閑，地無遺力，這是最所盼望的，第二關於**軍需**資材之增產，如鐵工等業，尤屬特別重要，此種重工業，雖有特殊會社負責，然而勞工之供出，食糧之配給，以及所有需用，皆努力期求圓滑供給，以使能率增進，大量生產，實屬目下最切要之問題，第三關於**民生**問題，首在倡明文教，養成國民皆勞習慣，發揚勤勞奉公精神，并注意於技術者之養成，及從事產業者之改善，以及其他關於保健衛生，體格鍛錬，改善儲蓄等，這都是應積極進行的，第四關于統制**經濟**問題，首在强化經濟統制，使國民切實明瞭計畫經濟之理念，而剷除自由經濟之個人私利主義，同時適正物價，調整需給，力求生產配給之圓滑運用，而圖消費之節約，以期民生之安定，第五關於**隣保**組織之强化，及自興村之建設，亦非常重要，蓋國家之基底組織，徹底不完備，則難期政治之澈底，及生產之改進，加以防護問題，亦有賴於自體維持，是以必須積極指導，力求增强，以期報鄉**建設**之完全無缺，以上爲奉天省政之舉犖大端，至其他補助行政上之必要事項，將其端，雖以收效，總在全省官民上下協力，順應國策大綱，發揮積極建設精神，因時因地，爲適宜之措置，抱定必勝必成信念，求得最高最大效率，以上宣衷，下安黎庶，同時更應徹底明悉**建國**之淵源，履行御華訓，及國民訓之旨趣，而達成大東亞新秩序建設之最終目的，此則鄙人所不耆也勝盼禱，

樹立重點主義新機構

山崎滿鐵副總裁之談話

強化輸送力

【新京】當滿鐵調有的職制大改革之際，此次竟有參事級二百名以上未曾有之大人事移動，實爲滿鐵邁向新京重點主義新機構之第一步也，爲圖大東亞戰下輸送能力之更進一步，此爲當然之事，曾滿鐵總裁於東京重點，此次竟代表連奉天而移駐於新京矣，此事自齊齊哈爾經由四平歸任，遷都之形式之飛躍進展，意義極深且大，關此新京滿鐵陣容總帥山崎副總裁談如次，由於今次之改革，滿鐵精神的大部移駐於新京矣，如是滿鐵之魂，今後已完全移駐於新京，豫想今後其思想當不能混迷，未與精神同來新京者，僅社屋社宅通信施設而已，若均加以整備，則可全部移至新京，滿鐵之移駐新京，係滿鐵松岡前總裁之後大村現總裁之根本方針，直接之原因，則爲大東亞戰爭是由大連至奉天之調整，今則變成由奉天至新京突移至新京之滿鐵今後則向決戰輸送途上邁進，

決戰下無益旅行 一般國民應加自愼

【新京】決戰今日，如一人作無益旅行時，則戰爭必要資材之輸送，必亦受其影響，故政府限制人員公出辦事，今對此方案，愈加嚴格，十九日已下明令，除特別外，應以交通處理，至公務外自身之私事旅行，尤須據此而更加自愼也，故一般國民，應遵合本旨，勿作無益旅行也，

邢大臣歸任

【新京】邢軍事部大臣約旬二週間，初度巡視第三第九各軍管區並視察西北地方軍事近已畢事，於二十日，乘午前九時四十五分抵新京，

滿飛勤奉隊員座談會

勞作報國努力增產

勤奉精神從此發揮光大【上】

於茲邁進完遂聖戰之際，暴戾英美，在皇軍痛擊下，已就殲滅，東亞將呈光明，滿洲國與盟邦一德一心，除克盡盟邦北邊，強調增產外，更須佈勤勞奉公法令，凡國兵及適之青年，於此鋪除向國之際，佈隨政府之要望，而欣然踏上勤奉之途，本報爲昂揚勤奉精神，並叩詢勤奉隊員入隊從事勤勞業務之實況，俾國民徹底認識，乃將之二十日午后二時假滿洲飛行機株式會社勤奉隊員宿舍，邀集該會社勤奉隊員，高勳飛大隊長，牛中隊長，金小隊長以下隊員十四名，舉行勤奉隊員座談會，茲將座談之概略詳誌如次，以饗讀者，

司會＝俳隨決戰体制之要請，國家始頒佈勤奉法令，請位以青年國家之中堅，奉勤奉報國隊員，本報爲發揚奉制度實踐之精神，擬行將諸位入隊後之感想及諸般實踐之作業情形，廣爲宣傳，藉讓國人起見，始有此座談會之開催，本來今天係處百事之繁忙，諸位於此休假之際，惠然參集，本報頗感歡悅，實現請位勿客氣言，將入隊後實際勤勞作業之感想，談談好否，

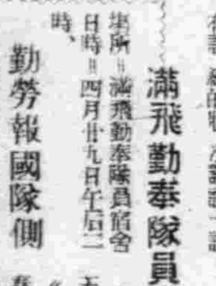

金柄存小

金柄存（小隊長）＝鄙人不善言談，時有同下述意之處，致於入隊之後，所興感想，面，向未把握住中心之感慨，不過當入隊之初，即從南隊長之熱心指導，從事於諸般之勞作鍛成，確實在值得感激不已，鄙人當未入隊之前，內心實在惶恐，不知在入隊之後，從事工場之勤勞作業究竟如何，每一思及時感忐忑不安，然而於入隊之後，榮營滿飛之精技隊勤奉之一員，邁向勞作訓練之途，第一感覺興趣，勞作鍛成，對於特殊之技術於茲勤奉期間內，充分學習，實在覺得機會難再遇，是高興萬分，

司會＝諸位入隊後的日常生活和以前必有不同的地方，就說其主要的重點，請孫隊員說一說，

孫明惠＝我們平日的生活，若沒有規格來制限着，是容易錯了正軌路進岐途上去的，可是，今次我們榮幸入了鍛鍊的第一次勤奉隊中，度着有紀律的生活，有節制的工作，眞是作有定時，息着和國家的軍隊不一樣，但是在內裡精神方面，確與國家的干城絲毫沒有不相同的地方，所以每天度着有規律的生活，作着有節的工作，覺得特別合適，特別有趣，特別高興，

司會＝關于生活之情形不同，與在規律的生活前後以前爲什之驚，解採諸位將入隊長官指導如何及感何接續如何，請各隊員談一談，

羅天寶＝敝人入隊後，蒙大，中小各隊長熱意指導，對飲食起居尤特別親切關愛，有如父兄對子弟關愛之模樣，對此敝人甚足自慰，

司會＝關於諸位入隊之後，與家族間通信之狀況如何，

虞和睦＝與家族會面之機會頗多，凡家中來人慰問之時，皆將隊內之情形，及本身之狀況詳細告知，俾安家長之懷念，平常也可以隨便寫家書，傳達一切，同時按期歸省也是安慰家庭的好機會，

司會＝關於在隊內所有訓練的狀況請談一談，

張國才＝我們在隊內的訓練甚據中央當局的要請和熱望，殷意的引我們向勞，錬体得勞働神聖的精神，發揮後居第一線增產戰士的本能，每天工作的時間，有五分之四在工作裏，五分之一在訓練裏，所謂訓練，也是有規格的，不能弄成了畸形的態勢，就是室內訓練和室外訓練，室內訓練，是關於精神方面，學術方面，室外訓練，是關於自体方面，作業方面，總之就是對於我們的心身兩方，都由各級長官，加以適切的指導，合理的訓練，

滿飛勤奉隊員座談會氏名

場所＝滿飛勤奉隊員宿舍 日時＝四月廿九日午后二時

勤勞報國隊側 高勳飛大隊長（北鎮）牛李清中隊長（阜新）金柄存小隊長（大連）孫明惠隊員（瀋陽）羅天寶〃（〃）張國才〃（〃）虞和睦〃（小西）

本報側 司會＝金編輯局次長、朝日、橋本、記錄者、鄭、暉、孫記者

昭南島原住民海員養成訓練眞情

緊張啊、緊張的臉子，那些人們裡，有馬來人，有中國人，也有印度人，他們以勇武的姿式和大海中的飛沫相搏鬪，看啊，看過了這昭南島原住民海員養成訓練的實情，總感到亞細亞的强力，他們是與實海國日本一體的海之戰士邁進南大東亞共榮圈建設的步驟，他們在訓練中，人人都抱有熱烈的精神去受訓練吧，【照片（上）手旗信號訓練（下）在炎熱天氣下的投索訓練】

北滿充溢增產氣氛

春期播種之兩開拓村巡禮

【北安】春已至，在歸于新生之增產，齊力去於勤的口號下，北滿之大地，充滿努力勞動的人們，今年尤爲於例年無有之早春的氣溫，所以早期播種，成了增產完遂之必須的第一步，無論何人，大概都抱着這樣的意識和決心而北邊之兵站基地，農產北安省，係與國內最大的開拓團之入植地，由多難之過去的經驗中邁進未來的充滿希望之大陸新村之建成，記者一日訪問以北安省通北縣下的第六次入植新井開拓團與五福堂新潟村協同組合，及老街基埼玉村開拓團，在須地觀察開拓團的春耕，與早期播種的實況，兩聽得了幸酸及苦處的對于心情中，應七年所得經驗之增產之熱烈的感激，保，氣候亦佳，極實更極苦決，所以在今年必須早期播種，現下全團的小麥，燕麥播播，已全然告畢，即今後於適期播種，亦當向增產開進邁進，平出資達一手先由各戶出資數圓一頭，及馬鈴薯三頭，已定各戶分配出資目標，更決議行實行會單位增產出貢，前途大可期待，

五福堂新潟村

昭和十二年六月由新潟縣新潟以先遣隊，四十名之入植率先挺進之，此開拓團始終一定，如一信念，先程立得縣之新潟社，新潟村，新發田村之鎮守與，匹鋤，浩營燬，堪得純土之災害，而行分村，由去年，起全村乃移行開拓協同組合，現在已有百八十三戶向營農邁進，此新潟村協同組合，刻正忙於春耕及早期播種，記者訪問本部時，看見壁上貼滿「增產吧！一鋤十壯」「增產吧，寸地分陰執汗鋤」等標語，青年的堀山雄團長會說「今年的增產大可確信吧，寸地分陰都不等閑，指導村，辛酸，忍苦已成過去之事，現在毫無何等不安了，只是一直向增產大道突進，在堀團長以下團員的一片溫柔聲中，記者離去了新潟村，

老街基埼玉村開拓團

和五福堂新潟村同時入植的埼玉村開拓團，全是沒有農業經驗的人，但却是建設新村之有名的轉業開拓團，最初有隊兵四名，團員十一名，以先遣隊由母縣入殖，現在已有百二十八戶四百五十餘名，竭力於農業部國，曾在草創時代，前後八次受匪襲，致喪失貴重之人命，甚至被掠奪家畜遭逢甚多之危險，因之中途有退團者，但須在則是和平的開拓村了，有偉大的國民學校，有花嫁學和報國農場，實不負幾多之先輩開拓團，記者拜聽得，老團長出井渤太郎所言增產信念，出井氏以充滿自信之氣說，「本年度耕作目標，每一戶平均設置百萬耕作面積亦在去年度以上，故增產之前途大可期待，今年氣候，比往年暖和的早，全團都說有早期播種的必要，小麥，播種，都早早實行滿麥，裸燕麥及其他，也順次努力早期播種，」語調重厚的，担任校長，集村人崇敬於一身，成了開拓團埼玉村的慈父，人格高尚，忠厚有餘，計畫戶數二百戶，無論如何，亦須足數，因此出井先生，早春即爲母縣，奔走於募集團員，結果成功，得新國隊員三十一名，其中二十一名已經到着，做爲此等隊員之報國農場，新加五百町步之土地，「我等之工作，尙在今後」，出井先生顯現老當益壯之姿，全員皆爲轉業者，內有父子二人，曾作種飽舖業，轉業後之專原義健，成爲村中最成功者，去年中之收穫量，諸作物一千三百圓，其他收入合計二千六百餘三百圓，已經放心啦，早日歸還所借自債，手邊尙有農業金，我的成功，因爲受了轉業後好啦，又可多一人生產，爲了國家在早期播種，由今年起，將長期借款還清，兩個孩子寄宿在學校裡，兒童之餼尙不足三十人，全數學生收容在鄰接的寄宿舍，由馬，猪，羊，雞之家畜飼養，以至於耕種，栽樹，一概不藉他人之力，在校內實習，高等科畢業後，即成一農人說一百句不如實地做一句，此即其實況，「諸位，辛苦了，努力吧，」不覺的對年幼的大陸拓士，說出感謝和激勵的話，北滿的春，即在大地上飛跑，爲春耕而努力的大陸上山野的人，今年的增產，在每人的手中，築起了日滿國土共同防衛如同磐石之固，

滿洲生命福祿 詩得彩號碼

【新京】滿洲生命第四回福祿壽抽籤得彩號碼如左，（甲乙共同）

一等（一萬圓）	二五、五一四
二等（三千圓）	一〇、九〇七、二一〇五八、二四五〇
三等（一千圓）	一九、四二二〇五、二三四、一六、一七八〇一、九二
四等（百圓）	二七五二、四五、三九、一二三、二五八六五、七一九、一三四二一、一九、六六四、一六、八三五、一一四五九、三五、九五五九、一七二三五、四一〇二四、五九二五、八三、四六九、一一一三三八、二三四六六、六〇三五、一二、一〇一七、二〇〇八三、二二九一六

（五等以下（略））

北安省將設地方銀行

【北安】農畜產等輕工業之振興，以致北安最近躍進狀況，極關重視，產業組合，深感地方銀行之必要，遂次考究籌備實現方策，同時亦向中央進行折衝，大體今夏七月初正式設立地方銀行，擔當一般商工庶民金融之衝，本銀行之設，將爲中銀，興銀兩工金融合作社各支店及一地方銀行，故此後北安之經濟特益見發展，是以頗值注目也，

軍犬協會支部定期開展覽會

【大連】滿洲軍用犬協會關東州支部，五月十六日午前九時在大連市常盤國民學校校庭舉行第十六回軍用犬展覽會，

遼陽賽犬日程

【遼陽】遼陽市五月賽犬日程如左，
五月二日，三日，八日，九日，十日，二十二日，二十三日，二十四日，二十八日，二十九日，共十日間，

季參事訪本社

協和會奉天省本部參事季連學氏，於月之卅日午後一時，來訪本社，致抵任之辭，約亘時許，後即去矣，

風節

▽四月八日，政府下令，全國家製品一齊動員，不要的銅鐵都應獻納，
▽汽油一滴血一滴，銅和鐵就可比做戰爭的皮肉了，
▽我們的獨鎗理，率先向國民示範，特日即的獻鎗品，獻給國家，誠可嘉獎，
▽展開金屬回收運動，並不是戰爭上必要用鐵鐵何困難，乃是國民的意氣要揭，向戰爭完遂一點上集中而已，
▽我國地下含有鋼鐵資源，在平時，過去在建設不必要的地方，亂用金屬物之處甚多，國民當此之時，應將自己家中無用的鋼鐵，捐出，使物盡其用的使命，

聲明

茲因東順鑄物無意繼續經營由中友人介紹證明將一切傢俱生財鋪底原料一併兌與東順成記鑄物營業已立草契所有以前東順鑄物欠內欠外應當作保未清事項統限於五月五日以前向東順鑄物辦理過期成立正式契約概與東順成記鑄物無涉以後東順成記鑄物盈虧亦與東順鑄物無干恐未週知特此登報聲明

聲明人 奉海區吉祥街二段四五號東順成記鑄物工廠啓

東順鑄物出兌 東順成記鑄物接兌 共同

緊要聲明

總店經理人鄭國傑擔當經理人逝世盛滿洲等另有高就以及股東代表人溫明九亦有他就遵辭歸劉禹鈞承接充今後一切責任者的權利義務均歸新任者負担與過任者無關特此登明

寶順大啓

退保聲明

孫福先生保王永祥借得閣下之現已籌齊請由登報日起五日內閣下親身到大西區蔭昌街一段八二號王永祥住宅以便清償如過期不到即敝人等撤銷保証不負責任矣因聲寓不祥特登報聲明

敝人等担保

失照作廢

敝人於四月二十七日赴奉興農合作社借欵乘火車不愼將普長春縣名土地執照貳張共三張坐落滿陽縣三區孫達堡村小韓台計貳萬八千參百五拾米地領三張底押証書三張一並丟失出報官署外特此聲明作廢

雷雲德啓

緊要聲明

在十年前同王國彬王太和王夢林等三人在小西區北興街一段一二九號（復民富街）開設德聚昌油房因內營業不振於去歲年但處緊要以前聯合作保及擬關某退股王國彬王太和王夢林三股將身錢股完全退出此後一切善後歸王國彬人處理借後並今後借德聚昌名義生事者概不負責特此聲明

聲明人 溫刑山 杜化明

丟失地照

坐落瀋陽縣第六區新城子村二台子屯東偏迤科管業偏南金領名地二段二張計十七畝於康德九年十月間不愼丟失無論落於何人之手概作無效特此聲明

偏連科聲明

初生雛分讓

五德養雞孵化場

（滿鐵東石橋）大石橋 電話二三九号

郵票

本社高價收買各國新舊郵票備有收買目錄並備有各國郵票及附屬用品一覽俱全印有目錄內附郵票之郵票圖式等函索即寄惟須附來回信郵票二角否則不寄 社址新京西四馬路南七八號 藝光郵票社啓

大相士神靈子

命運鑑定 寓奉天南市場國際電影院後國民大旅社

本相士久遊南北滿漢平津著名足跡遍天涯各處訪友於人生命運終身貴賤何界藥身何年掌權仕滿工商閨閣名媛無不暗面知心絲毫不爽無不拍案叫絕傾有鬼神莫測天工之妙願我同胞欲知終身何年禍福先知已往將來事速來批命談相百靈百驗君有萬大事速來問卜但得一言立決禍福

日滿 日本語 專門教授 書院

初學期 開始五月一日

備有簡章函索即覆插班生按程度隨時入學由本院給與定期乘車錢優證 地址奉天春陽區一心街一段九四號電話（四）三三四六號又附設漢文教授商業銀行簿記等課程簿記專修科學生時間午後五至七時

新京商業簿記傳習所 函授部招生

新京市中央通第一〇七號本傳習所 新京郵政信箱第一〇七號

滿文 助產學講習錄 助產士檢定試驗準備書

半年畢業 ……各省有力之擁護認可……

大連市沙河口區 滿洲助產學講習會

內外科 小兒科 皮膚科 產婦科 齒科 X光 其他 凌雲醫院

晝夜診療 隨時入院 各科診療專門醫師擔任 赤貧者免費治療 每週一二三五午前八九時 醫限 院址奉天市大西門裡鑑局胡同內一心街一段三三 電話 四一三五一一號

法血淨復恢康健保確

睡前服用各一粒！

淨血殺菌・治療・營養強化

可發揮綜合效果充實體力

每日如服ドラミン及ネオドラミン各一粒

即 可挽回身體健康，止痛使熱度降下及充分安眠並可調順大小便便精神爽快食慾增加，氣色轉良身體肥壯，不畏寒冷，避免感冒，無論如何操勞過激或運動亦不感疲倦解除疲勞抵抗力治癒末年之痼疾使血液降低

所 請一般病症皆不外血液之變質及血行障害所致此乃最近血液病理學者實驗之判明，吾人生來多少皆有出於双親感染之遺傳毒，胎毒或少年所積存體內淋毒之梅毒，淋病，梅毒，或食甘物肉類過多，身體頭腦疲勞過度，傷風，便祕，尿等之毒，及其食物自家中毒，產前產後毒，生理不順毒，高熱或痘疾等毒，侵入體內以致使血液污濁，血行障礙破壞全身細胞血行變化則胃腸腎臟心臟，肺臟及其他全身各部皆行衰退食慾不振，消化不良，便祕下痢，腦神經衰弱，內臟各疾患，腦溢血，慢性皮膚病，或精力減退喘息炎，痛風等症，痔瘻，肝臟病，皮膚病，痺麻，腦結核及肺疾炎等病

最 易引起危險之腦溢血其前兆即動脈硬化，高血壓，不眠頭眩力亦即減退

前 服下ドラミン及ネオドラミン可心悸亢進等症狀能速治療困難如每日記之病疾能治癒病源遠為及有毒物質溶解由大小便排出酸性化之血液變成清淨血液使血行調順，促進甲腸胃腸及內臟機能强化使消化吸收機良充實榮養補助白血球殺菌力旺盛對淋病梅毒結核等之病菌無處發見全部撲滅達成無害衛生強壯体質

淨血殺菌治療 榮養强化劑 肺 肋 膜 結核性疾患

ドラミン ネオドラミン

藥價 並製ドラミン 特製 小兒用 並製ネオドラミン 特製 特製ネオドラミン

製造元 大阪市 …… 發賣元 奉天 ドラミン專賣本舖

救心

能使 心臟胸胃之 抗病荷爾蒙增強解除 病根挽回眞實之健康

昔時大名武士之護身藥，亦即現代荷爾蒙藥，博得好評用以麝香，犀角，熊膽，牛黃，眞珠，及其他數種精膽配合之〈救心〉因含有動植物成分故向內臟吸收之同化力最快，使血行及抗病荷爾蒙分泌旺盛由根本解除病苦，挽回健康，乃病弱者一大福音也，

特種動物荷爾蒙之精膽藥

「救心」之有効病狀

朝夕一粒

東京市 救心本舖

實踐增產國策遂行
興農部設種子消毒所
經費七十萬元即在綏化建築

【哈爾濱】興農部爲實踐國民皆勞增產報國之方策、對全滿各市、縣、旗已決定以增產一成至三成爲本年最大目標、遍飭全國、一致實行、尤以對北滿穀倉地帶之種籽配給及選擇、擬有妥善辦法、依濱江省興農聯合會所得到之命令、已決定於北滿中心區之綏化縣、投資七十萬元、新設一大農產物種子消毒所、目下即將開工建設、預計於本年內、即可完成、今後北滿地區適用之農產物種子、均須經該所選擇、而加以適切之消毒、然後再向農村配給、斷以中央當局、對農產物問題、正加風馳電掣、雷厲風行、

勿造謠防間諜
州官民完成防諜堅陣

【大連】長期的大東亞戰爭下、一部州民中、因不職時局、往往造成無謂無據傳言、且廣行流傳、甚淡感州民、尤於船舶、及運輸上謠言爲更多、州廳警務部、爲掃除此等不心得者、決行斷乎取締、如有背反防諜精神者、或有不法言動等、不論事實有無、亦不拘其理由如何、當不容赦而嚴罰、例如關於生必品之配給上、造出物資不足等謠言、或於旅行中、口出無根據、而故意添加枝葉等、皆從嚴處分、一方當局、與關東州防諜協會相協同下、對於州民、實施關於防諜上、啓蒙宣傳、且作成注意書、揭佈於汽船、汽車、電車、旅館、及廣衆集合場所、指導州民防諜觀念、

酒類販賣時間 改自午後六時

【大連】現在市內各料理店、及飲食店、酒類販賣時間、限於午後五時起、今後因值夏日、晝間漸長、日間飲酒、醉於街頭、頗不雅觀、亦非時局下市民自肅之氣象、故州廳保安課、定自五月起、變更酒類販賣時間、即以從來之五時起、延長一時間、自午後六時開始販賣、

救濟院遷移

【營口】財團法人營口市五福堂邀春市令於日前將營口市救濟院接收爲該堂事業並遷移地址於綏定區興濟街八〇番地（之前隸會館舊址）至於前救濟院則改爲營口市青年訓練會

電動力使用限制
哈電電成立委員會

【哈爾濱】即仲夏之節來氣候已由溫而暖漸形酷熱之期已爲期不遠矣、市內之消涼飲食料、業者遂見活動、尤以希望設置冰棍場者突見增加、以需要直動力電氣關係、遂紛紛向電業當局請求電動力使用許可、但以當此非常時局下、在水力發電未到達哈市時、哈爾濱電業會社、對電動力之使用許可、自不得不暫行加以制限、凡電業資任者關於申請裝設電燈及電動力之許可事項、發表談話如左、

近來以天氣轉暖、一般氣量之使用較多期已呈顯然之減低、本社爲符市民對電燈之裝設申請已通知各營業所全部受理、在配給電線之可能、必爲從速裝設、關於電動力之使用許可因考察非常時局於目下之不敷需要之過渡時期當然得加以制限、對不急不要與無補於國家生產國策者均將從嚴認可、至對於國家時局增產上有關之營業、必爲於可能加以優先認許現由社支店內幹部組成電動力許可審查委員會、於受理後加以詳細之審查以求適應非常時局下之確保電動力供求之際一切決取公正態度、水力發電日下正在建設引入線路及變電所中工程進展非常順利預計可於八月中引入哈市彼時當得向市民勵誘使用電氣、希市民注意、

小荷物取扱 章程一部改正

【哈爾濱】哈爾濱鐵道局、以對當春季正爲觀光旅客紛雜之際、爲將理小荷物之便利、特將現行小荷物取扱章程改正一部如左、

一、從前手荷物之免費運送數量、計一等票爲六十、二等爲十三等三十旺、依今之改正、則不分等級一律爲三十旺、

二、手荷物之託送、必先將車票交驗、然後受理、其託物品、必須包裝妥池、內外均須記明號數、對不良之包裝、則不受理、

三、爾車禁免費輸送之手荷

金屬收四月間
營口市將奮起完成

【營口】營口之金屬回收五月一日至三十一日爲金屬回收月間、於協和會呼響之下發起全市民之金屬獻納運動、受付場所日滿商事營口支店及其他各區事務所、至三十一日以後則由日滿商事營口支店辦理

銅鐵一屑之徵
亦可助成殺敵利器
哈爾濱金屬收回一致展開

【哈爾濱】爲達成驕後國民之任、舉國民衆、咸集結總力、支援聖戰、以一寸鐵、一寸銅均爲殺敵之原動力、對廢金屬之回收運動、全國已一致展開哈爾濱協和會市本部、及省市兩署、日滿商事、及其他各機關、爲遂行本計劃業經結成金屬回收委員會、自昨廿七日乃動員協和會後、勇奉公隊、青少年團、及各鄰組長而開始金屬回收工作、凡廢鐵廢銅類五金品、雖一屑之微、亦一致收入獻納倉庫而以在哈七十四萬民衆之總力、以達成一寸鐵一粒子彈之期望、以一個月爲期、頁全市一律展開回收工作、其成效果頗堪期待、

免除菜販弊竇
組織評定價格委員會

【承德】本街蔬菜之不圓滑、已無可諱言雖經關係機關力爲調整、但因小販與菜農之爲顧、仍不時發生爲免除此等弊害、關係者遂經協議對策、昨於興農合作社招開蔬菜組合長會議時、曾經集議、歸納協議結果、小販對蔬菜出售過低時、由生必會社收買、並對不良小販嚴行取締、予以徹底之調整、至於蔬菜價格、由興農合作社、警察署、街公所、協和會等關係機關、組織委員會、評定蔬菜之價格、此後蔬菜栽培者、及小販並需用者各方面之價格、不致再有懸殊之弊害矣、

鄰組長實地訓練
肇東縣決定分區舉行

【肇東】街協和分會、鑒於大東亞聖戰下、爲喚起國民認識時局、體得建國精神、並推進國民倡勤務、廣公益鄰保相親、稱極職務之心、特舉行鄰保組長訓練三旬間發將訓練日程及鄰組長區域並抄日誌左、

自四月十九日起至二十一日三日間集賢、長安、東寧等三區、組長四十名△四月二十三日起至二十五日三日間二合南、二合北等兩區、組長五十一名△自四月二十七日起至二十九日三日間、三友南、三友北等兩區組長五十一名△自五月一日起至三日三日間、四明南、四明北等兩區組長四十一名△自五月五日起至七日三日間、五禮南、五禮北等兩區、組長四十七名、自五月九日至十日三

日間、六法北、六法南等兩區組長四十一名△自五月十三日起至十五日三日間、七沼南、七沼北、住宅等三區、組長五十二名△訓練科目及擔當者一、建國精神分會主任朱達潔二、街村行政（肇東街長趙有禮）三、鄰保組織（朱錦司）四、協和會網領及工作（松田指導班長）五、增產方策（趙街長）六、國民道德（關會長）七、滿洲國歌（王書記）八、日本國歌（沼野記）九、建國體操（謝書記）

兩車夫互助 受傷勉負費用

【遼陽】上月廿六日、午後二時許、本市共榮公司、有賈姓與張姓大車兩輛、先後往老平康里、新新大舞台西邊、搬運煤炭、因道路狹、以同車關係、互相設法牽引因道路狹住、彼時兩車夫、姓車先行至互道路北邊、竟因一時失慎、車行馬快、致將張姓車夫之腿傷、左腿軋傷、當被慈善戶送入第一普愛社醫院、包傷勢雖重、並無延續、幸無生命危險、但該車夫、本以衛生生活、忽得意外之災、傷財受其情殊屬可憫害

全區使無一戶遺漏
率皆加入郵政保險
西傅家區王區長之決意談

舉全力協助聖戰

【哈爾濱】「本年度儲蓄戰亦能獲得勝利」哈爾濱中央郵政局保險課、日前招請王區長、居事務長、以及二十日於道外西傅家區、招各分區長、副分區長、等三十餘名、舉開儲蓄懇談會、展開家保險之加入運動、經商討結果發露時局下區民愛國精神、而約定每戶不漏、皆加入郵政保險、茲關於此事、素負區民信望之西傅家區長王丹實氏、發表談話如次、

戰爭益趨本格化、吾等四千三百萬國民、務須舉全力協助遂行聖戰、光復東亞之盟邦日本、擊滅專事搾取踐踏之鬼畜美英、而重建明朗東亞、故吾等國民、勤行自肅自戒、履行簡樸生活、參加儲蓄運動一方既能協讚國策他方便可保護家庭源希全區並無一戶遺漏、盡皆加入郵政保險、請於各位善自籌措力、以期協力國策、早日完遂聖戰、建設光明之新東亞

官民歡迎中 張縣長履新

【長嶺】由哈爾濱市公署文教科長而榮轉本縣縣長之張停齋氏、於四月二十三日午后五時五十分、搭乘汽車抵縣、本縣方面用田副縣長率同所屬並在鎮各機關法團會社官民學生二千餘人在五時以前即齊集十字街頭、旗幟飄揚、儼肅整列、官民一致熱烈歡迎、縣長降車答禮致謝、態度莊和、當即入署、

國婦青年隊 組織慰問團

【承德】軍人後援會承德辦事處爲昂揚軍人援護精神運動、對於白衣勇士、及軍人之辛苦、極與表示感謝之熱誠、經協和會國防婦人會、女子青年隊等後援下、組織慰問團、對日滿病院之白衣勇士、及軍隊於五月二日午後一時實施慰問、由女子青年隊舉行演藝大會及操演、由國婦以大豆製餅、及選糖燒之招待、

承德商工定期總會 五月一日在省商會舉開

【承德】熱河省商工公會鑑及非常時局下爲期完成商工報國之使命、對於業務之運營、積極使之強化、以資遂行經濟統制之國策、爲期事務運營圓滑起見、定於五月一日在承德商工公會會議室舉開第十回定期總會、省下各商工公會均須派員參加、已分別通知屆時出席、

民衆校開課 報名昨已截止

【黑河】爲補救失學男女、由璦琿縣創設之民衆學校、已決定於五月一日開始授課現正募集學生、受理報名中、報名截止期爲本月二十八日招募學生額數五十名、男女兼收、一切書籍簿等、均由學校發給、授業科目爲日語滿語、算術、校址在七道街惠永國民學校內、希有志失學讀書、勿失良機、可速往報名、

無線電

五月一日（星期六）

晨　六、〇〇（新京）國策建國体操六、三〇（大連）初等日本語講座高宮盛逸七、〇〇（新京）報時新聞建國体操連續（新京）管絃樂〇一、浮士德舞踊音樂（古諾作曲）二、落西尼名曲集一〇、三〇（奉、哈）經濟通訊

晝　正午（新京）報時、歌謠漫談（奉天）奉派大鼓馬濟連走國（五八）電樂一〇、三〇（新京）新聞一、〇〇（奉、哈）經濟通訊四、〇〇（新京）新聞連續（奉天）食料品小賣價格五、五〇（奉天）日滿組新聞六、〇〇兒童時間（新京）一、新聞（哈爾濱）二、兒童劇大家齊向前哈爾濱放送兒童劇團演原非導演程淯六、三〇（新京）中等日本語講座五百木元

晚　七、〇〇（新京）報時、新聞、告知、夜間節目預告七、三〇（哈爾濱）歌曲一、何處不相逢二、西湖春三、如此繁華四、把見徵五、鍾山春六、

劇劉漢濱演雙林九、三〇（新京）話劇新京文藝話劇團友與愛（奉天）宋嗣斌一、〇〇〇（新京）（三五八）報時、新聞、告知、明日節目豫告一〇、三〇（北京）鬧劇

州內健康兒童 限期報告審查表彰

【大連】州廳學務課、由於健民強兵之見地、本年仍實施健康優良兒童審查、現已通令旅大兩市、及各民政署管內各學校、該副、師範學校、並各關係方面、限於五月十五日以前、向各機關、報告優良兒童、六月末當表而表彰之、但本年之優良兒童、非惟表彰其個人、同學校亦榮受表彰、

兩村長繼任

【遼陽】縣下前台村長李成仁、與王家村長許國賓兩氏任職三年、均屆期滿、縣當局以該氏等、在職精勤、赤誠奉公、對於村務、力求進展、已樹有相當之成績、茲特由縣重新加委、准予賡續就職、並於廿八日、通知兩村長、親身來縣、舉行就任式、汪縣長於村長發表同時、對村長任務上、有懇切之訓示藉相鼓勵、以昭激勸

馬草栽培奉仕

【承德】義勇奉公隊總監部伴隨非常時局下鐵及軍馬戰力之保持、馬糧之重要性爲期現地自給自足計同時愛馬思想之普及勤勞奉公精神之昂揚起見、實施馬草栽培之勤勞奉仕運動、自五月三日起二日間、午前七時於離宮前廣場集合、以便向離宮內定地、實施栽培、此次之勤員、義勇奉公隊施設後及青年團之動員、至於播種收穫並乾草之製造及處理、由師道訓練部及奉仕隊實施、茲將動員人數誌次（）四兩日同、

省地區隊　二五人
縣公署分隊　一〇人
專賣署分隊　五人
電電分隊　五人
電業分隊　五人

遼鞍版

康德新聞社遼鞍支局
遼鞍版廣告事務
電話 八五五號

嚴重整備警察綱紀
縣古依山氏發表抱負談話

古依山氏

【遼陽】自本年全國一致實施警察之督察制以來、實不當爲我國警政之創舉、其成果殊爲各方所期待、茲由本縣警務科新任督察員古依山氏、發表談話如下、

提起警察官督察制度之實施實爲我國警察官最大之嚴重問題、同時也可以說是我國第二期建設下、警察整備之新紀元、其主要目的、端在警察綱紀之肅正而已、回溯自建國以來、中央即勵圖警察之整備、教養之振興、素質之向上、綱紀之肅正等、故現在由外形觀之、似有相當進展、惟對于綱紀問題、因自日華事變、經濟統制實施以還、內界因生活之不安定、外界受不正商人誘惑之影響、致近年來、警察官之綱紀、覺有遺憾之處、此點亦勿容諱言、若長此以往、警政前途、殊堪憂慮、政府當局、有鑑及此、故於官界新体制實施之同時、有督察制度之實施、其重要性如何可想而知矣、鄙人辱蒙長官之謬任、被命爲督察員勤務實感才輕任重、只祈邁進所信、以期不負長官之期待、況諸位長官、均屬長才幹練稍此後惟有依據長官之意圖努力肅正警察綱紀、至於因職務立事、所招來之不滿、在所難免、惟希冀各方與以諒解、及放任置之度外、此點猶希僚友各位、發深甚之覺悟與反省此實愚衷不勝期待之至也、

熱心社會事業
二氏慨解義囊捐助宏濟院

【遼陽】市立宏濟院素以濟貧撫老爲已任、然其經費、多仰市公署當局補助、及熱心社會事業者之捐助、藉扶老憐弱、此寺人之天職也、茲有奉天市與遼編織物工廠經理都武揚氏、及市內鞍山賣炭公司監事地家精二氏、爲關懷貧黎、乃當仁不讓、慨解義囊、各向該院捐助國幣貳拾圓、作爲其經費之補助、是以該院頗爲感激不置

昂揚軍救援方針
在遼辦事處開役員會

【遼陽】軍人後援會遼陽市辦事處、於二十七日午前十時、在協和會市本部會議室、舉開役員會、首先爲本年度運動方針之說明、繼之則入於懇談、結果本年度之運動方針大綱以對日滿軍人遺族、施行徹底的援護爲目標、昂揚軍人援護精神、支援傷病軍人遺族、對前線戰士之感謝慰問、及除隊國兵職業輔導等、直至午後三時許、乃告終了、

古塔警鐘

▽…本年對於綠化運動、將見全國展開造林工作、街村極力提倡、民衆實踐躬行、所謂栽植紅杏綠槐、益增樂土之風景、相映成趣、誠爲盛事、

▽…遼陽縣、與縣協和本部、共同協力之下、基於政府造林之計畫、並從新規定、在植樹節之當時、並除學校林育成實施外、並通知各鄰組、關於農村隙地、以及宅邊空處、並墓野之內、無不廣爲栽植、以期愛林思想之普及、達成鄉土美化之目的、

▽…茲爲謀鄉土綠化、由縣本部、全部勤員、引率農村一般青少年團員、在鋒子分會、管界內、張海屯附近土山上、先後三次工作、計栽植落葉松、與黑松、共十四萬七千株、現正工作中、不日即可完成、

▽…綜觀上項之植樹與常旺盛、克盡造林之使命、堪資同慶、苟能對於設立防火線、以時灌溉使無枯乾損折之虞、惟在保護者、特加注意、

介紹靈峰千山

無量觀裡

進了西閣山、那眞是淸幽所在、一塵不染、正面有正殿西方爲客堂、一般想投宿的、得先向知客說明、他們好準備宿處和伙食、不然、等人住滿了、您只好到另外的去處、再找睡鄉了、

（續）

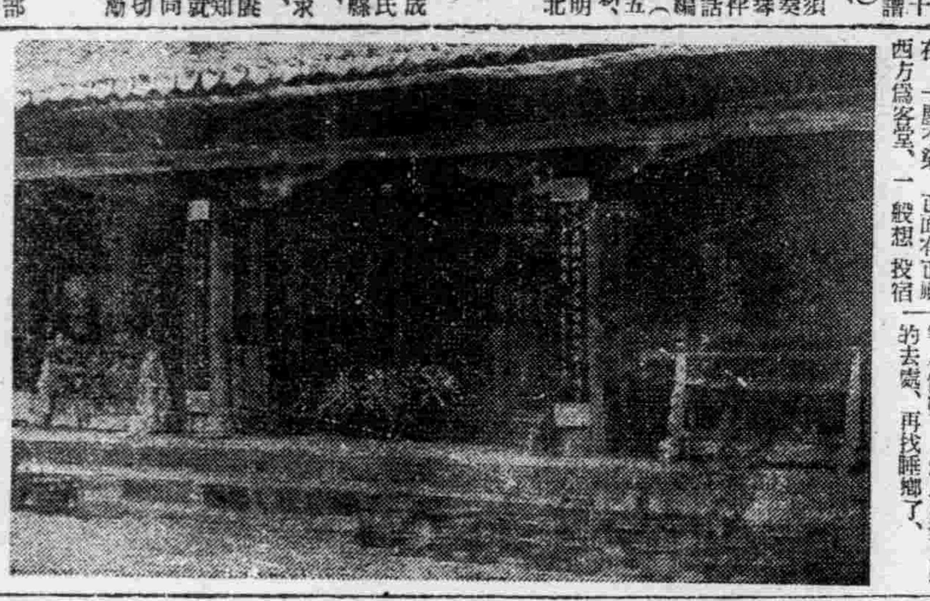
西閣正殿　該殿結構、極具渦狀、井整潔嚴肅令人起敬、

遼陽縣縣稅條例（四）

四、增築房屋時、依前開各款算定之加算增築當時之增築價格之、金額、

第三十條　不動產增價捐將不動產增價額、爲區分左開各款、遞次適用各賦課率賦課之、

區分	賦課率 土地	賦課率 房屋
增價額爲原價格之百分之五十以下之金額	百分之十二	百分之十五
同超過百分之五十之金額	百分之十五	百分之二十
同超過百分之百之金額	百分之十八	百分之二十五
同超過百分之百五十金額	百分之二十二	百分之三十
同超過百分之二百之金額	百分之二十六	百分之三十五
同超過百分之二百五十之金額	百分之三十一	百分之四十
同超過百分之三百之金額	百分之三十六	百分之五十
同超過百分之四百之金額	百分之四十六	百分之七十

第三十一條　不動產增價捐之納期、隨時由縣長定之、

第三十二條　不動產增價捐、以不動產所有權之取得、當其徵收義務人、

第三十三條　徵收義務人、於賦課令書所指定之納期內、將應行徵收之稅金繳納於縣、

第三十四條　擬行不動產所有權之有償移轉時、須即隨同徵收義務人、將左開事項呈報縣長、

一、應將土地所有權之有償移轉年月日及價格、

二、土地之地址地目及面積、

三、於康德九年度一月一日以後、而有償移轉、及於二回以上時、將其直前有償移轉之年月日及價格、

四、於康德九年一月一日以後、呈報人爲其永續的改良需用費時、將其金額、

五、將所有權以有償移轉者、及將所有權取得者之住所姓名、

六、其他由縣長之指定事項、

一、應將房屋所有權之有償移轉之年月日及價格、

二、房屋之地址種類構造面積用途、

三、於康德五年一月一日以後、其新築房屋者、繼續所有家屋時、將其新築年月日及價格、

四、於康德五年一月一日、以房屋所有權之有償移轉、及二回以上時、將其直前之有償移轉年月日及價格、

五、已增築房屋時、將其增築年月日及價格、

六、將所有權以有償移轉者、及將所有權取得者之住所姓名、

七、其他、由縣長之指定事項、

第六節、接待人捐

第三十五條　接待人捐、向料理屋、特殊飲食店、（不提供酒類飲食店除外、）或旅館等之接待人賦課之、

第三十六條　前條之接待人、於前項所稱接待人、係按藝妓、酌婦、女給、女中、仲居及給仕而言、

第三十七條　接待人捐、由每月一日現在賦課之、

第三十八條　對於適當左開各款之一者、不賦課接待人捐、

劉某詐欺落網
今後市民均切望特別留意

【遼陽】劉豐年（假名）年三十歲、住所職業皆無、於四月二十二日午后八時、僞稱市警務科特務、於西北市場遊技場前、詐取勞工李某國幣三拾圓而逃、還於翌日午前、平康里派出所長高光中、見劉某形跡可疑、當時總問、經嚴密之調查、該犯乃供認昨日詐欺事實、遂送科取調、唯司法搜查當局、特寄語一般市民、當玆多數浮浪者流徘街頭之時、似此類犯罪事件、難免發生、務於發生當時、撫同赴最近派出所聲明、以免被欺、

檢廳法院 人事發表

【遼陽】伴隨此次司法部機構改革、政府於二十七日發令遼陽地方法院長及、檢察廳長、均行榮轉、今誌於左、

遼陽地方法院長　沈　徵
榮轉四平地方法院長
遼陽地方檢察廳長　王鳴謙
榮轉新京高等檢察廳檢察官
最高法院審判官　佟鳳勵
補遼陽地方法院長
西安地方檢察廳長　陳　鑑
補遼陽地方檢察廳長

百歲百中・永久根治・斷然好評
京城 都藥房淋藥
患者請位聞此服早發表
▲百發百中
▲保能斷根
▲永不再犯
一劑八圓即足
羅患年久的淋病與婦人病（赤白帶症）
本劑爲預防花柳病聖藥 嘖嘖好評
▲試用一週 貳圓
▲一半痊 四圓
▲全治 八圓
男女主治 子宮赤白帶下 性病、淋病、梅毒、下疳、橫痃、白濁、溺血、諸症
本舖京城鍾路
奉天小西邊門裏 都藥房
全滿各埠均有代售

印刷機

大連市日新街二二番地
興農實業公司
電話三・二三〇六番

閻氏專治咽喉
發售
閻醫生咽喉金丹
主治咽喉擁食擁氣紅腫破爛
發賣本舖 奉天市西大什字街南
魁生堂
招募各地代理店 簡章函索即寄

奉天市小西城門南電車道路西
▲明遠堂藥房發行▼
專治小兒氣卵（藥名）延春補天膏
◉專貼小兒氣卵、偏墜雙墜、大人疝氣、小腸串氣
（電話）2-6041
◉定價●每張八元●每張四元▲獨家經售並無代理
◉外埠函購請由郵局掛號匯款每張加郵費四角
用法簡便詳載說明書函索說明書附郵票六分

診療產科
內外科、性病科、其他電氣、太陽燈、超短波
各科治療戒除各種麻醉慢性中毒負責戒除
大西醫院
院址 奉天市大和區霞町三番
電話 事務用 二五二八 病室用 四〇四七
院長 欒德軒
助產士 孫靜波
病室完備 入院方便

同慶更生
奉天市大東門裡北萃行胡同濟世藥房梁宅民國感謝疾症
▲奉天小南區公所官員感謝 治痔長子七年症半角瘡症
▲吉林市內順城街周文甦感謝 治愈二女四年症氣瀾扇瘡
▲奉天瀋陽縣公署會高荷感謝 治愈內人三年症肺癆吐血
▲海城東北街嚴嚴感謝 治愈小兒數年症經係絡核
▲哈爾濱上號公肥藍關感謝 治愈本人三年症入濕白濁
▲龍江市內蘭與蘭李文鐸感謝 治愈本人三年瘡夢遺滑症
發函所 善鄰社
電話（三）二五六五番
大連市若葉町一四三番地 轉帳號碼 大連四二九二番

理想的日語研究的雜誌
月刊雜誌（日本語）
每冊三角郵費一分
半年壹元七角（郵費在內）
全年參元一角（郵費在內）
本雜誌專爲普及日語起見自昭和九年三月創刊以來已九載於茲每期均載有名日語論文及各種日語資料等於全滿每年施行之在滿各種有名日語考試均被公認爲有益之指南且與研究日語者之資糧
函購手續 本則各地書店均可購閱百閱不如一見凡欲有志研究者先試函購閱
△訂閱者至少須訂閱半年以上先收誌費寄刊誌款資利用轉帳最爲安全方法（此法向附近郵局詢問便知）如轉帳不便處可用郵票滙寄本社接到定費即時寄誌以後按月寄去決不有誤在滿洲以及華北各埠均有本誌代售店巡向左近書店購買亦可也但代售店實售時請直接向本社函購可也

本市患肺結核病激增！
有嫌疑時應X光檢查
注意日常起居及攝生
多服豐富營養之食物
維他命AD尤爲重要

哈利巴
哈利巴就是含有極豐富之維他命AD成份．早經醫界公認爲防癆唯一偉效．更裹有糖衣，絕無腥氣，亦無傷胃，不特強化渾身各器官及皮膚呼吸器之抗病力兼強身健骨，有病治病無病常保健康
包裝 百粒 五百粒
HV875

司保明眼藥
是一般眼藥中的超特品
是一切眼科病的精良劑

全國藥房均有代售
特約製造 滿洲製藥株式會社

臭虫全滅藥粉
「井上牌」
樂眠
各藥房出售
井上壽保堂

奉天市大西關大什字街口路北
普明醫室經售
男子腎病良藥 國本養腎丹
專治遺精滑精
定價每盒七圓內裝十袋十日用量外埠函購請由郵局掛號匯款每盒加郵費四角服法購藥時附有詳細說明書獨家經售並無二處函索說明書附郵票六分

民益鐵工廠出品

本電話（二）六三五三番
奉天市小西區惠工街三段三九號
敝廠專造各種農產製粉機、立式鋼磨、及平立式豆腐磨、香油磨、搾油機、精白機、篩糧機、除糠機、花機零件修理一切迅速、定貨請向敝廠接洽爲盼

請買滿洲国債吧
股票交易買賣、股票金融擔押
滿洲野村證券株式會社
奉天市大和區加茂町第七號
滿商部外交員 衛樹禮
電（2）三三一五 三三三四番

175

節約戰時無謂消費 以我等之手達成十六億儲蓄

慶祝郵儲實施十年紀念

我國實施郵政儲金制度、及至本年五月一日止、已屆十週年之期矣、每年之郵政儲金額、均顯示增加之一途、實躍進之姿、極堪欣快、創始年度之大同二年、加入人員為一萬六百六拾七人、儲蓄額為三拾萬三千五百四圓、至康德元年則人員為二萬二百十四人、金額為六十三萬五千百三十八圓矣、康德二年人員為五萬人、金額為二百萬圓、其激增之情況如是、康德三年人員為十萬三千九百九名、金額如七百十萬六千八百廿五圓、康德四年、人員為二十萬四千六百三十四名、金額為千七百三十萬四十三百九圓、逐增加額為萬圓、康德五年、人員為四十萬人、金額為四千萬圓之猶的躍進、加入人員為六十三萬八千三人、儲蓄額為五千百六十一萬三千二百二十九圓、其後每年均增加人員六萬五千人、金額為六千萬圓、

至康德六年、人員為百七十五萬二千九百三十二名、金額為一億二百七十三萬八百六十三圓、如是竟突破一億圓矣、其次康德七年、人員則為百七十八萬七千八百九十六人、金額為一億六千八百十四萬二千三百五十圓、康德八年、人員為二百四十六萬八百六十五人、金額為二億一千九百四十四萬五千二百三十六圓、至第二年已突破二億圓、康德九年度恰當八年十二月八日、大東亞戰爭之發端、擔當日滿一德一心協同防衛一環之全國民之儲蓄報國赤誠、愈為進步矣、其時人員為三百二十七萬七千三百七十八、金額為三億六百五萬七千四百二十二圓、已突破三億圓矣、逾後國民儲蓄之旺盛、畢露無遺、本年一月上旬以後三月下旬止、觀其實際、則一月上旬為三億千十一萬三千百七十六圓、下旬為三億二千四百十五萬九百二十六圓、二月上旬為三億三千五十八萬八千八百十三圓、下旬為三億三千五十八萬千六百八圓、三月上旬為三億三千百四十四萬二千四百十五圓、中旬則為三億三千四百三十二萬八百五十二圓、至奉天之前三月下旬雖稍減、三億三千三百九十六萬五千六百三圓、但支出則增加矣、

對此支出增加、爲之寒心、誠再觀康德九年度奉天郵政管理局管內之總增加額、人員增加為二十一萬九千八百九十八人、金額增加為二千三百三十萬二千三百〇三圓、內計主要各都市別、奉天市一百十二萬二千九百七十圓、撫順市一百十一圓、鐵嶺市二十七萬三千一百七十一圓、遼陽市一百〇二萬九千九百五十七圓、鞍山市一百五十九萬二千三百十四圓、營口市二十六萬二千二百〇四圓、以上僅為奉天省之統計、再以奉天管理局管下之安東、通化二都市之總增加額之、安東市一百〇七萬五千九百二十四圓、通化市八萬三千二百八十七圓、康德九年度末、奉天市內郵政儲金現在額、人員二百十八萬七千一百六百八十四圓、

本年為必須完遂十六億儲蓄目標之決戰之年、更為表現赤誠儲蓄報國之秋、政府據前此國民儲蓄增強要項與協和會、中銀三位一體、向十六億儲蓄完遂邁進、增強獎勵儲蓄運動、十六億儲蓄之中、郵政儲金擔負金額十六分之一、為一億圓、奉天郵政管內責任額三千一百萬圓、此責任額、無論遇何困難、為第一線將兵必勝之勢、甘心於決戰最低生活、節約冗費、必以我等之手、達成十七億儲蓄、以答國家之要請、乃我等後方國民所負之最大任務、

要望增產完遂聖戰

于省長對省政抱負廣播詞

于奉天省長

奉天省長于鏡濤氏、於四月卅日午后八時五十分、在奉天放送局向國民廣播其省政之抱負談、茲將放送之辭、披露如次、

本日藉放送機會、得與全省官民、略談奉天省政、殊覺十分欣快、

奉天省為我國產業經濟重地、當此大東亞戰爭遂續決戰之下、所負擔使命、至為重大、鄙人才疏識淺、此次就任奉天省長、深恐有負重託、所幸奉天省已往政治、均有軌道可循、又兼全省官民、均能徹底認識時局、共向完遂聖戰途上邁進、此則深足勝慰者也、

惟古人云、爲政不在多言、只看力行如何、現在政治、正是無言實行時期、無論官民、首先須知當此非常時局之下、皆應抱定滅私奉公精神、徹底根絕個人私利主義、一意為全體、為國家、盡其所有人力物力、以貢獻大東亞聖戰、方為吾人最高尚之目標、素有國家而後個人始能生存、實為天經地義、吾等為官吏者、更應深明此義、率先垂範、努力自肅自戒、作成國民之傍標、孟子云、君子之德風、小人之德草、風行草偃、這是古今不變的道理、至於我奉天省之政務、

本年業已著有相當計畫、鄙人蒞任、不過蕭規曹隨、但更欲竭盡棉薄、以期百尺竿頭、再劾寸長、第一在於達成

增產目的、現在正值春耕時期、我奉天省、土地廣大、氣候適宜、無論普通農作物、或特殊農作物、以及造林畜產等、皆須力求增植、以期民無遊閑、地無遺力、這是最所盼望的、第二關於

軍需資材之增產、如鑛工等業、尤爲特別重要、此種重工業、雖有特殊會社負責、然如勞工之供出、食糧之配給、以及所有需用、皆努力期求圓滑供給、以使能率增進、大量生產、實屬目下最為切要之問題、第三關於

民生問題、首在倡明文教、養成國民皆勞習慣、發揚勤勞奉公精神、並注意於技術者之養成、並遊閑者之改就生產事業、其他關於保健衛生、醫療設施、改善弊習等、這都是應積極進行的、第四關於

經濟問題、首在強化經濟統制、使國民切實明瞭計畫經濟之理念、而剷除自由經濟之個人私利主義、同時適正物價、調整需給、力求生產配給之圓滑運用、而圖消費之節約、以謀民生之安定、第五關於

隣保組織之強化、及自興村之建設、亦非常重要、蓋國家之基底組織、如不完備、則難期政治之徹底、及生產之改進、加以防護團之維持、是以必須積極指導、力求增強、以期城鄉上下協力、順應國策大綱、

建設之完全無闕、是以以上爲奉天省政之犖犖大端、至其他種種行政上之必要事項、總在全省官民、以一致團結、經綸萬端、此則鄙人所不吝也稱盼禱、

建國之淵源、履行國民訓之旨趣、而達成大東亞新秩序建設之最終目的、發揮積極建設精神、因時因地、為之適宜之措置、搆定必勝必成信念、求得最高最大効率、

樹立重點主義新機構

山崎滿鐵副總裁之談話

強化輸送力

【新京】當滿鐵滿洲內職制、當滿鐵之段式之飛躍進展、意義極深且大、關此新京滿鐵本寮總局山崎副總裁談如次、由於今次之改革、此次竟有參事級二百名以上未曾有之大人事移動、實為滿鐵邁向新京、重點主義新機構、其思想當不能混迷、未興舍移駐於新京、預想今後精神同來新京者、連社屋社宅通信施設而已、若均加以整備、則可全部移至新京、滿鐵之移駐新京、係滿鐵松岡前總裁之後大村現總裁之根本方針、直接之原因、則為大東亞戰爭是由大連至奉天之調整、今則變成由奉天至新京、京案移至新京之滿鐵今後則向決戰輸送途上邁進、此為當然之事、滿之第一步也、為圖大東亞戰下輸送能力之更進一步、曾當滿鐵總構於東京重點、此次竟代大任、

決戰下無益旅行 一般國民應加自慎

【新京】決戰今日、如一人作無益旅行時、則戰爭必要資材之輸送、必亦受其影響、故政府限制人員公出辦事、今對此方策、愈加嚴格、十九日已下明令、除特別外、應以文書處理、至公務外自身之私事旅行、尤須自此而更加自慎也、故一般國民、應遵奉此旨、勿作無益旅行也、

邢大臣歸任

【新京】邢軍事部大臣約宜二週間、初度巡視第三第九各軍管區並視察西北地方軍事近已畢事、於二十日、乘午前九時四十五分抵新京、

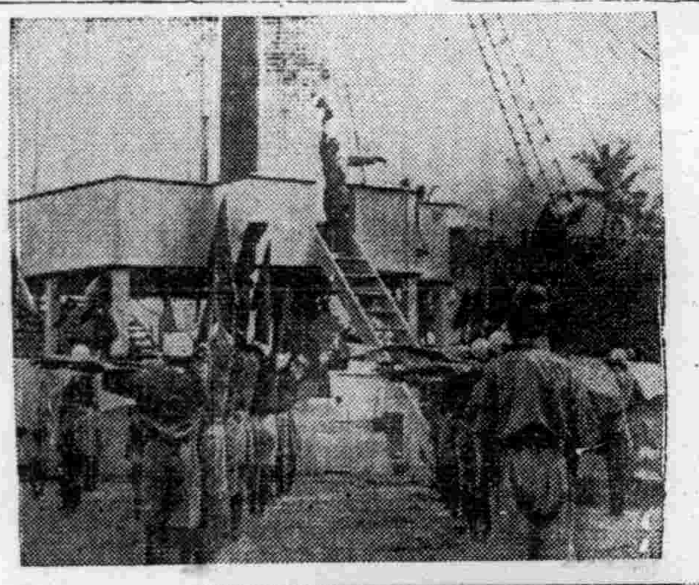

昭南島原住民海員養成訓練真情

緊張呵、緊張的臉子、那些人們裡、有馬來人、有中國人、也有印度人、他們以勇武的姿式和大海中的波濤相搏鬥、看呵、看過了這昭南島原住民海員養成訓練的真情、總感到亞細亞的強力、他們是誓實現日本一體的海之戰士邁進着大東亞共榮圈建設的步驟、他們在訓練中、人人都抱着崇高的精神去受訓練呢、【照片(上)手旗信號訓練(下)在炎熱天氣下的投采訓練】

勞作報國努力增產 勤奉精神從此發揮光大【上】

於茲邁進完遂聖戰之際、暴戾英美、在皇軍痛擊下、已就殲滅、東亞曙呈光明、滿洲國與親邦一德一心、除克盡鎮護北邊、強調滑滿外、更須佈勤勞奉公法令、凡國民一心之青年、於此期除向兩之要望、而欣然踏上勤奉之途、本報爲昂揚勤奉精神、並叩詢勤奉隊員入隊從事勤勞業務之實況、俾國民徹底認識、乃將之二十日午后二時假滿洲飛行機株式會社勤奉隊員宿舍、邀集該會社勤奉隊員、高鶴飛大隊長、牛中隊長、金小隊長以下隊員十四名、舉行勤奉隊員座談會、茲將烈座談之概略詳誌如次、以饗讀者、

司會＝伴隨決戰體制之要請、國家始頒佈勤奉法令、請位以青年國家之底柱而榮任勤奉報國隊員、本報爲發揚勤奉制度實踐之成績、擬行以諸位入隊後之感懷及諸般實踐之作業情形、廣施宣傳、遍讓國人把見、恰有此座談會之開催本來今天係羨慕深重之天長節、諸位於此休假之餘、惠然參加、本報殊為感謝之至、現在希望諸位勿吝賜言、將入隊後實踐勤勞作業之感想略爲披談、

金柄存小隊長

金柄存(小隊長)＝鄙人不善言談、時有詞不達意之處、致於入隊之後、所與感想一面、尚未把握住中心之感懷、不過當入隊之初、即蒙隊長之熱心指導、從事於訓練之勞作練成、這實在值得感激不已、鄙人當未入隊之前、內心實在惶恐、不知在入隊之後、從事工場之勤勞作業究竟如何、每一思及時感忐忑不安、然而於入隊之後、榮譽滿飛之特技隊勤奉之一員、邁向勞作訓練之途、第一感覺興趣、其次由於工場之勞作練成、對於特殊之技術於茲勤奉期間內、充分學習、實在覺得機會難再、真是高興萬分、

司會＝諸位入隊後的日常生活和以前必有不同的地方、茲就其主要的重點、請孫隊員談一談、

孫明惠＝我們素日的生活、若沒有規格來制限着、是容易越了正軌踏進歧途上去的、可是、今次我們榮幸入了輝煌的第一次勤奉隊中、度着有紀律的生活、有節制的工作、真是作有定時、息有定的地方、所以每天度着有規律的生活、作着有理節的工作、覺得特別高興、

司會＝關於生活之情形不同、現在規律此之生活較以前為佳之點、鄙深願聽講通可是入隊長官指導如何及精勤生活如何、請各隊員談一談、

羅天賓＝敝人入隊後、覺大、中小各隊長懇意指導、對飲食起居尤特別親切關愛、有如父兄對子弟關愛之模樣、對此敝人頗足自慰、

司會＝關於諸位入隊之後、與家族間通信之狀況如何、

虞和睦＝與家族會面之機會頗多、凡家中來人慰問之時、皆將隊內之情形、及本身之狀況詳細告知、俾家族長之擔念、平常也可以隨便寫家書、傳遞一切、同時按期歸省也是安慰家族的好機會、

司會＝關於在隊內所有訓練的狀況請談一談、

張國才＝我們在隊內的訓練基於中央當局的要請和熱望、俾体得勞動神聖的精神、發揮銃后第一線增產戰士的本能、每天工作的時間、有五分之四在工作、五分之一在訓練、所謂訓練、也是有規格的、不能弄成了畸形的態勢、就是室內訓練和室外訓練、室內訓練、是關於精神方面、學術方面、室外訓練、是關於身体方面、作業方面、總之就是對於我們的心身兩方、都由各級長官、加以適切的指導、合適的訓練、

滿飛勤奉隊員座談會氏名

場所＝滿飛勤奉隊員宿舍

日時＝四月廿九日午后二時

勤勞報國隊側

高鶴飛大隊長(北鎮)、牛享清中隊長(皇姑)、金柄存小隊長(大東)、孫明惠、羅天賓、虞和睦、賈德、張國才、張玉麗、李玉林、張大安、李玉德、田顯成、莫春雲、滕文德 各隊員 [illegible]

本報側

司會＝金編輯局次長、前朝日、記錄者、邸、趙、孫記者

北滿充溢增產氣氛

春期播種之兩開拓村巡禮

【北安】春已至、在對于今年之增產、齊力去幹的口號下、北滿之大地、充滿努力勞動的人們、今年尤惠於例年無有之早春的氣溫、所以早期播種、成了增產完遂之必務的基礎、無論何人、大概都抱着這樣的意識和決心、而北邊之兵站基地、農產北安省、遂以國內最大的開拓團入植地、由多難之過去的經驗中邁進未來的充滿希望之大陸新村之造成、記者一日訪問以北安省通北縣下的第六次入植團育成之五福堂新潟村協同組合、及老街基埼玉村開拓團、在現地觀察開拓團的春耕、與早期播種的實情、而聽得于辛酸及苦澁的心情中、歷七年所休得的對于增產之確信的熱烈的感激、令人只覺得充滿勢力的吶喊、

五福堂新潟村

昭和十二年六月由母縣新潟以先遣隊、四十名之入植率先挺進之、此開拓團始終抱定如一信念、先建立母縣之新潟神社、新闢對村之鎮守與庇護、流露出挺身于農業報國的毅然氣魄、亦入植此處、新潟村、博得鄉土之榮譽、而行分村、由去年起全村乃移行開拓協同組合、現在已有百八十三戶為營農邁進、此新潟村協同組合、刻正忙於春耕及早期播種、記者訪問團本部時、看見壁上貼着『增產吧!一勤一財』『增產吧、寸地分陰執汗鋤』等標語、青年的堀忠雄團長曾披露『今年的增產大可確保、氣候亦佳、地質更為肥沃、所以在今年必須早期播種、現下全團的小麥、燕麥播種、已全然告畢、即今後隨適期播種、亦當向增產開進總進軍、至出貨期先由各戶出穀物一噸、及馬鈴薯一噸半、已定各戶分配出貨目標、更要努行實行會單位督勵、平均十戶、每區對保鎮守神、這里是敬神的充滿對神宮崇的敬畏、觀新潟村大抵以團本部為中心、再看村中住宅戶皆冒出炊煙、也有三五成群的學校歸來的兒童、總之不能不發現出了和平的風景、四年前即導入機械、增產必成信念、全村十二人、一面使用機械、由今年起、逐成為開拓研究所之事、現在無論衛生等不安了、只是一直向增產大道突進、在婦人長以下團員的一片溫柔聲中、記者遂去了這個新潟村、

兒童之數尚不足三十人、全數學生收容在鄰接的寄宿舍、一面不借他人之力、在校內實驗、以至於耕種、栽植、飼養馬、豬、羊、雞之家畜飼育、高等科畢業後、即成一人前農夫、此即其實況、『諸位辛苦了、努力吧、』不覺的對年幼的大陸拓士、說出感謝和激勵的話、北滿的春、即在大地上飛躍、為春耕而努力的大陸土山野的人、今年的增產、在每人的手中、築起了日滿國土共同防衛如同磐石之固、

老街基埼玉村開拓團

和五福堂新潟村同時入殖的老街基埼玉村開拓團、全是沒有農業經驗的人、但却是建設新村之有名的轉業開拓團、最初有幹部四名、團員十一名、以先遣隊由母縣入殖、現在已有百二十八戶四百五十餘名、竭力於農業報國、曾在草創時代、前後八次受匪襲、致喪失貴重之人命、甚至被掠奪家畜遭逢甚多之危險、因之中途有退團者、但現在即是和平的開拓村了、有偉大的國民學校、有花嫁和報國農場、實不負變多之先覆開拓團、記者並聽得、老團長出井菊太郎所言增產信念、出井氏以充滿自信之聲調、『本年度耕作目標、每一戶平均設置百畝耕作面積亦在去年度以上、故增產之前途大可期待、今年氣候、比往年溫和的早、全團都說有早期播種的必要、小麥播種、都早早實行、燕麥、穀谷亦將如此、也都順次努力早期播種、』集村人崇敬於一身、成了開拓團埼玉村的慈父、[illegible]

滿洲生命福祿壽得彩號碼

【新京】滿洲生命第四回福祿壽抽籤得彩號碼如左、(甲乙共同)

一等(一萬圓) 二五、五一四

二等(三千圓) 一〇、九〇七、二一〇五八、二四五〇

三等(一千圓) [illegible]

四等(百圓) [illegible]

(五等以下略)

北安省將設地方銀行

【北安】農畜產業暨工業之振興、以致北安最近躍進狀況之必要、因而籌備設置銀行之必要、於是如有設置地方關係者、逐次考究種種實現方策、同時亦向中央進行折衝、大体今夏七月初正式設置地方銀行、擔當一般商工庶民金融之衝、本銀行之設、將為中銀、興銀的工金融合作社各支店及一地方銀行、故此後北安之經濟將往見發展、是以頗值注目也、

軍犬協會支部定期開展覽會

【大連】滿洲軍用犬協會關東州支部、五月十六日午前九時在大連市常盤國民學校校庭、舉行第十六回軍用犬展覽會、

遼陽賽犬日程

【遼陽】遼陽市五月賽犬日程如左、五月二日、三日、八日、九日、十日、十六日、二十三日、二十四日、二十九日、共十日間、

季參事訪本社

協和會奉天省本部參事季迪警氏、於月之卅日午後一時、來訪本社、致其任之辭、約互時許、後即去矣、

風箭

▽四月八日、政府下令、全國家獻品一齊動員、不要的銅鐵之斂、不要的銅鐵、▽汽油一滴血一滴、銅和鐵就可比做戰爭的皮膚了、▽我們的張總理、率先向民示範、將自邸的鐵製品、獻給國家、誠可喜也、▽展開金屬回收運動、並不是戰爭上必要用鐵銹而困難、乃是國民的意氣豐鋼、向戰爭完遂一點上集中而已、▽我國地下含有鋼鐵資源豐富、過去在滿人認為不必要的地方、亂用金屬類之處甚多、國民應對此之際、確實已家中所用的銅鐵、應供出、使其成爲戰爭的使命吧、

聲明 東順成記錫物出兌共同 [illegible]

緊要聲明 [illegible]

退保聲明 [illegible]

失照作廢 [illegible]

緊要聲明 [illegible]

丟失地照 [illegible]

初生雛分讓 大石橋 五德義雞孵化場

郵票 藝光郵票社啓

大相士神靈子

初學期開始五月一日 日本語 日滿專門書院 教授

新京商業簿記傳習所 函授部招生

滿文 助產學講習錄 助產士檢定試驗準備書 滿洲助產學講習會

凌雲醫院 內外科 小兒科 皮膚科 產婦科 齒科 X光 其他

法 血淨復恢康健保確

睡前服用各一粒! 淨血殺菌・治療・榮養強化 可發揮綜合效果充實體力

每日早晚服ドラミン及ネオドラミン各一粒

即 可挽回身體溫暖、止痛使熱度降下及充分安眠並可調順大小便使精神爽快食慾激增、氣色轉良身體肥壯、不畏寒冷、避免感冒、無論操何等勞務或運動亦不感疲倦解除暈車暈船之苦

所 謂一般病症皆不外血液之變化及血行障害所致此乃最近血液病理學著實驗之判明

最 易罹消化不良、便秘、腎臟病等

前 記之病疾雖治療困難如每日服用ドラミン及ネオドラミン [illegible]

藥價 ドラミン 並製 特製 小兒用 ネオドラミン 並製 特製 [illegible]

ドラミン ネオドラミン 貴仙堂

能使心臟胸胃之抗病荷爾蒙增強解除病根挽回真實之健康

救心 昔時大名武士之護身藥、亦即現代荷爾蒙藥、博得好評用以麝香、犀角、熊膽、牛黃、眞珠、及其他數種精膽配合之(救心)因含有動植物成分故向內臟吸收之同化力最快、使血行及抗病荷爾蒙分泌旺盛由根本解除病苦、挽回健康、乃病弱者一大福音也、特種動物荷爾蒙之精膽藥

「救心」之有効病狀

朝夕一粒

救心本舖

實踐增產國策遂行
興農部設種子消毒所
經費七十萬元即在綏化建築

【哈爾濱】興農部為實踐國民皆勞增產報國之方策、對全滿各市、縣、旗、已決定以增產一成至三成為本年最大目標、通飭全國、一致實行、尤以對北滿穀倉地帶之種籽配給及選擇、擬有妥善辦法、依濱江省興農聯合會所得到之命令、已決定於北滿中心區之綏化縣、投資七十萬元、新設一大農產物種子消毒所、目下即將開工建設、預計於本年內、即可完成、今後北滿地區需用之農產物種子、均須在該所選擇、而加以適切之消毒、然後再向農村配給、斯以中央當局、對於產物問題、正加風馳、雷厲風行、

勿造謠防間諜
州官民完成防諜堅陣

【大連】長期的大東亞戰爭下、一部州民中、因不識時局、往往造成無根無據傳言、且盛行流傳、致迷惑州民、尤此船舶、及運輸上謠言為更多、州總警務部、為掃除此等不心得者、決行斷乎取締、如有背反防諜精神者、或有不法言動等、不論事實有無、亦不拘其理由如何、概不容赦而嚴罰、例如、關於生必品之配給上、造出物資不足等謠言、或於旅行中、口出無根據、而故意添加枝葉等、皆從嚴處分、一方當局、與關東州防諜協會相協同下、對於州民、實施關於防諜上、啓蒙宣傳、且作成注意書、揭佈於汽船、汽車、電車、旅館、及廣衆集合場所、指導州民防諜關心。

酒類販賣時間 改自午後六時

【大連】現在市內各料理店、及飲食店、酒類販賣時間、限於午後五時起、今後因值夏日、晝間漸長、日間飲酒、靡於街頭、頗不雅觀、亦非時局下市民自肅之氣象、故州廳保安課、定自五月起、變更酒類販賣時間、即以從來之五時起、延長一時間、自午後六時開始販賣

救濟院遷移

【營口】財團法人營口市五□堂遵奉市令、於日前將營口市救濟院接收為該堂事業、並遷移地址於綏定區豐濟街八〇番地（之直營會館舊址）、至於前救濟院則改為營口市青年訓練會

官民歡迎中 張縣長履新

【長嶺】由哈爾濱市公署文教科長而榮轉本縣縣長之張停黎氏、於四月二十三日午后五時五十分、搭乘汽車抵縣、本縣方面用田副縣長率同所屬並在鎭各機關法團會社官民學生二千餘人在五時以前即齊集十字街頭、旗幟飄揚整列、官民一致熱烈歡迎、縣長下車、答禮致謝、態度莊和、當即入署、

承德商工定期總會 五月一日在省商會擧開

【承德】熱河省商工公會鑑及非常時局下為期完成商工報國之使命、對於業務之運營、積極使之強化、以資遂行經濟統制之國策、為期事務運營圓滑起見、定於五月一日在承德商工公會會議室擧開第十回定期總會、省下各商工公會均須派員參加、已分別通知屆時出席、

國婦青年隊 組織慰問團

【承德】軍人後援會承德辦事處為昂揚軍人援護精神運動、對於白衣勇士、及軍人之辛苦、極願表示感謝之熱誠、經協和會國防婦人會、女子青年隊等後援下、組織慰問團、對日滿病院之白衣勇士、及軍隊於五月二日午後一時實施慰問、由女子青年隊舉行演藝大會及操賽、由國婦以大豆製餅、及粥類之招待、

民衆校開課 報名昨已截止

【黑河】為補救失學男女、由孫徐縣創設之民衆學校、已決定於五月一日開始授課、現正募集學生、受理報名中、報名截止期為本月二十八日、招募學生額數五十名、男女兼收、一切書籍文具等、均由學校發給、授業科目為日語、滿語、算術、校址在七道街惠木國民學校內、希有志攻讀者、勿失良機、可速往報名。

南滿版

確保戰時重要資源 海城縣實施棉花增產方策

【海城】接受全滿棉花生產一成之奉天省海城縣、以逐春耕期、本年決定確保為刻下重要資源之棉花之擴的增產、業已經濟各種之增產指導獎勵施策、尤其本年以當地重點主義、使其強制栽培棉花之外並對棉花耕種農民、以獎勵栽種之意、實行民食之特配使其積極的協力特產棉花之增產、此特配食糧、達一千六百公噸、而順應農民之要求、大豆、高粱、包米等、皆按照公定價格、實行配給、至於此次對于花栽種農民之民食配給、乃為奉天省下初次之試辦、予農民間一好影響、

市內水道計畫 近將強化施設

【錦州】市水道股鑑於最近市民之要求、已決定本年水道事業計劃、除完成畫施設、整頓擴充配水管網外、並將強化消火制水施設徹底給水普及、現在水源及第二期擴張事業之調查研究計畫、及重要施設準備之整備強化、

軍犬協會支部 定期開展覽會

【大連】滿洲軍用犬協會關東州支部、五月十六日午前九時在大連市嶺前國民學校校庭擧行第十六回軍用犬展覽會、

保持正常生活 撲滅暗行交易

【大連】關東州經濟警察、甚於適正配給大連市內蔬菜魚味、五月上旬為整理所轄市場行商人實行其方策會進行警察與行商人總數約為一萬一千五百餘名、其中蔬菜魚介關係行商人約達二千名、此等與日常生活乃具有密接不可離之使命、最近因物資不足、多實行暗交易、斤兩不足等不正行為、警察當局為期此際講求斷乎措置而一掃不正行商人將各行商人之過去實績與素行及其他詳細調查後、對認為有不正行為者、決取消其營業許可、又對行商人業營止業商期其生活安定、

錦州警官採用考試 五月中旬於地警校擧行

【錦州】錦州地方警察學校定於五月十三、四兩日擧行採用考試、委任文官（警長、警士）採用考試其日程等如下、一、五月十三、四兩日自午前八時起於錦州省地方警察學校施行、二、五月十七、八兩日自午前八時起於錦西、興城、綏中各縣公署施行、三、五月二十一、二兩日自午前八時起於北鎭、台安、四、五月二十五、六兩日自午前八時起於盤山、台安、黑山、彰武、北鎭各縣公署施行、五、但警長考試僅於錦警校、黑山、吐默特左旗三處施行、考試科目、一、身體檢查 二、學科試驗（一）警長為數學、作文、國語、東洋史、地理、常識、（二）警士為算術、作文、口語、常識、三、口頭試問及人物考查

晉銀存欵增加 突破五千萬圓

【新京】對康德九年度儲蓄增加目標十五億圓之實績、各方面頗為注目、其中普通銀行廿五行之實績迄三月末日存款額為五億四千九百五十四萬八千圓（東滿銀行二月末現在）比康德八年末存款殘額三億四百廿三萬三千圓增加二億四千五百三十一萬五千圓、比當銀增加目標突破約五千萬圓、成績良好、

州民決戰鍛鍊 春季健民體操大會

【大連】州体育會、甚於本部通令、於五月九日午前九時起、於大連運動場、開催健民体操大會、參加團體、州內各初中等學生、青年學校學生、並國民一般參加、各項種目如下、男子中等學校體操、（四年生千二百名）女子中等學校體操（二千名）國民學校體操、男女児三千名、國民學校高等科男子、武道及相撲（五百名）公學堂高等科、女子遊戲（八百名）公學堂男子大日本國民體操（四年以上三千名）一般體操鍛成譜（八百名）青年學校自修劍道（槍劍道人員未定）一般國民體操（千名）參加者全員大日本厚生體操、

鄉軍分會總會

【營口】鄉軍營口西分會、二十九日午前九時開催本年度之總會並勉勵、國防競技、班對抗競技會於營口花園

訪日宣詔紀念 遂市行事決定

【遼陽】當茲大東亞聖戰權立赫赫結果之決期中、欣逢皇帝陛下、訪日宣詔紀念日、遼陽市當局、深体日滿一德一心不可分離之關係、特於當日午前九時假市公署大禮堂、依左記次第、擧行式典、一、開式、一、一同敬禮、一、滿洲國國歌齊唱、一、歌禮、一、開扉、一、詔書奉讀、一、訓辭、一、閉扉、一、一同敬禮、一、閉式、

增強國民体力 學行鍛錬週間

【營口】武道會支部為圖國民體力之增強、二十六日至五月二日擧行武道鍛鍊週間、晚起市內青少年開催柔道、劍道、弓道之鍛成會、中報市公署經濟科之後援、武道具及其他各自携帶、豫定五月三日午後一時實行個人之必勝演。

蓋平教育館 附設鄉土館

【蓋平】往往一地之人而不知一地之風情生產對於古跡古物、尤屬茫然、殊為遺憾、民衆教育館有鑑於此、為增進民智提倡文化開發產業而喚起一般民衆對於鄉土之觀念向上、在該館內特設鄉土館、目下已正式成立、開始搜羅縣內古跡及各種土產標本各物應有盡有、以作觀覽研究資料該館主事林英芳氏對此頗具熱心將來必獲良好成果、

奉市滿系商店員 率先轉為產業戰士

【奉天】舉國家之總力以突破生產擴強之秋、故於中小商業界中推休之勞動力亦不得忽視、過剩商店員之轉廢業問題已迫至須轉為生產職場之勤員之解決矣、覺悟挺身於生產戰、此等商店員自發的希望轉業者、年齡自十六歲至二十一歲者約二百名中其中選拔精格者百名、將此等人收容於協和青少年團奉天市統監部之青年訓練所、經一個月之訓練後乃轉為勤勞奉仕工作、此等青少年之轉業、市當局係以之為開端、所以相繼的轉業方針、今次試行者以加以重視、即業問題乃至奉仕方動員問題與以極大示唆、第一回訓練生五月一日擧行入所式、

呼應事務發展 明治分會籌欵建築事務所

【安東】市大和區明治分會分會內擁有一千二百餘戶八口、約五千名、若以現在之事務所因應理年年增加之事務、殊感狹隘、現在使用之建物、為安東市婦人診療所之房屋、租用亦已滿、故建築事務所甚要之事、故擬行新築之議、但為獲得該事務所建築基金之一部、以為補充、並五月廿三日在協和會館大禮堂、招聘日名士石井漢氏一行舉行舞踊之會、以慰問滿軍病院白衣勇士以及皇軍將士之慰安、故特協力招待兵士、並一般士民、對此獲得之入場、

盤山縣鹼性地 更生計劃大体完成

【盤山】盤山縣境鹼性地帶擁有三十六萬餘陌、拓地面積亦有十六萬餘陌、為期達增加多量生產計、特以獲種方策以開發鹼地更生為良田更為達成東亞食糧基地之使命、爾來土地開發廣泛拓等興中央現地一致努力改造此不毛之地、自五年以來迄今已收穫大效果工事大体達成、各地以寬四十米之大運河為主幹、其他通水路縱橫百餘條流於四方、此改造良田之計劃終於第二期計劃、完成水田為二萬餘陌、其第一期計劃已大體完成、實地稻有二萬陌之數、今水田已春耕於五月一日即可通水、此鹼性土地之更生實堪期待、

配麥酒須備空瓶 十人家庭配給二瓶

【大連】州廳生必課、是自本月二十六日起至五月十日間、實施家庭用麥酒配給、其要領如下、一家庭內、有家族十人以下者、配給二瓶、十人以上者三瓶、但無空瓶者、可於奉公班內、相謀融通方法、無空瓶者、無法受配給、使用麥酒購買券時、將氏名住所、記於販賣店所備之帳本內、限於麥酒之配給、滿洲生計組合、時相應一般之購買、

山城鎭道德會 懷少堂已開幕

【山城鎭】東道德會內附設懷少堂、主幹班于本月二十四日擧行開幕典禮、男女來賓及聽講者濟濟盈堂、頗為盛況、

州內健康兒童 限期報告審查表彰

【大連】州廳學務課、由於健民強兵之見地、本年仍實施健康優良兒童審查、現已通令旅大兩市、及各民政署管內各學校、並各關係方面、限於五月十五日以前、向各轄學務報告優良兒童、六月末審查而表彰之、

馬草栽培奉仕

【承德】滿洲奉公隊總監部依國非常時局下鑑及軍馬飼料之保持、馬糧之重要性、為期現地自給自足計、同時要惡思想之普及勤勞奉公精神之昂揚起見、實施馬草栽培、自五月二日起二日間、午前七時於離宮前廣場集合、以便向離宮內定地、實施栽培、此次之勤員、勤勞奉公隊施設及青年團之勤員、至於指導及監督之指導、由師道訓練部及各隊員、其他如各隊實施日同、將勤員人數誌次（三四兩日）

省地區隊 二五人
縣公署分隊 一〇人
專賣署分隊 五人
電電分隊 五人
電業分隊 五人

兩村長繼任

【遼陽】縣下南台村長李成仁、興王家村長許國寶兩氏任職三年、均服務誠實、當局以該氏等、在職間勤赤誠奉公、對於村務、力求進展、已獲有相當之成績、茲特由縣重新加委、准予長續留職、於廿八日、通知兩村長、親身來縣、舉行就任式、汪縣長於村長就職時、對村長任務上、有懇切之訓示、藉相鼓勵、以昭激勵

無線電

五月一日（星期六）

晨 六、〇〇（新京）國歌建國体操 六、三〇（大連）初等日本語講座高宮盛堯 七、〇〇（新京）報時新聞建國体操（新京）管絃樂〇一、浮士德舞踊音樂（古諾作曲）二、洛西尼名曲集 一〇、三〇（奉、哈）經濟通訊

晝 正午（新京）報時、趙滿樂繽（奉天）奉京新聞 一、〇〇（奉、哈）霍爾樂 〇、三〇（新京）新聞 一、〇〇（新京）經濟通訊 四、〇〇（新京）新聞歌謠 五、五〇（奉天）國食料品小組新聞 六、〇〇兒童時間（新京）一、新聞（哈爾濱）二、兒童劇大家齊向前 哈爾濱放送兒童劇團編劇原非導演程浦 六、三〇（新京）中等日本語講座五百木元

晚 七、〇〇（新京）報時、新聞、告知、夜間節目預告 七、三〇（哈爾濱）歌曲一、何處不相逢 二、西湖春 三、如此繁華 四、相見歡 五、鍾山春 六、……

學全力協助聖戰
全區使無一戶遺漏 率皆加入郵政保險
西傅家區王區長之決意談

【哈爾濱】本年度儲蓄戰亦能獲得勝利、哈爾濱市當局保險課、日前以濱江外西傅家區、招請王區長、岳事務長、以及各分區長、副分區長、等三十餘名、擧開儲蓄懇談會、展開家家保險之加入運動、經商討結果發表時局下區民愛國精神、而約定每戶不漏、皆加入郵政保險、關於此事、素負區民信望之西傅家區長王丹官氏、發表談話如次、戰爭益趨本格化、吾等四千三百萬國民、務須舉全力協助遂行聖戰、光復東亞之盟邦日本、擊滅專事榨取踐踏之鬼畜美英、而建明朗東亞、故吾等國民、勵行自肅自戒、履行簡樸生活、參加儲蓄運動一方既能協力國策他方便可保護家庭、深希全區並無一戶遺漏、盡皆加入郵政保險、謀於各位善自善舉力、以期協力國策、早日完遂聖戰、建設光明之新東亞、

電動力使用限制 哈電電成立委員會

【哈爾濱】迎仲夏之節來氣候已由溫而暖尋將酷熱之期已為期不遠矣、市內之清涼飲食料、業者遂將見活動、尤以希望設置冰棍製造者突見增加以需要直動力電、氣關係、疊紛紛向電業當局請求電動力使用許可、但以當此非常時局下、在水力發電未到達哈市時、哈爾濱電業會社、對電動力之使用許可、自不得不特行加以制限、據電業責任者關於申請裝設電燈及電動力之許可事項、發表談話如左、近來以天氣轉暖、一般電量之使用殊多期已呈顯然之減低、本社為從市民對電燈之裝設申請已通知各營業所全部受理、在配給電線之可能、必為從速裝設、關於電動力之使用許可因考察非常時局於目下之不致需要之過渡時期當然得加以制限、對不急不要與無補於國家生產國策者均將免予認可、至對於國家時局增產上有關之營業、必為於可能加以優先認許、現由社支店內幹部組成電動力許可審查委員會、於受理後加以詳細之審查以為順發許可之標準、總之確在電動力供求之際一切決取公正態度、水力發電目下正在建設引入線路及變電所中工程進展非常順利預計可於八月中引入哈市彼時尚得向市民勸誘使用電氣、希市民注意

小荷物取扱 章程一部改正

【哈爾濱】哈爾濱鐵道局、以對當春季正為觀光旅客紛雜之際、為辦理小荷物之便利、特將現行小荷物取扱章程改正一部如左、一、從前手荷物之免費運送數量、計一等票為六十、二等為十三等三十瓩、依今之改正、則不分等級一律為三十瓩、二、手荷物之託送、必先將車票交驗、然後受理、並記物品、必須有裝包、內外均須記明號籤、對不良之包裝、則不受理、三、隨車禁免費攜送之手荷

金屬收四月間 營口市將奮起完成

【營口】營口之金屬回收五月一日至三十一日為金屬回收月間、於協和會呼籲之下發起全市民之金屬獻納運動、受付場所日滿商事營口支店及其他各區事務所、至三十一日以後則由日滿商事營口支店辦理

銅鐵一屑之微
亦可助成殺敵利器
哈爾濱金屬收回一致展開

【哈爾濱】為濟成適後國民之任、挺國民衆、咸集結銅鐵、必為可能加以一寸鐵、以一寸銅均為殺敵之原動力、對於廢金屬之回收運動、全國已一致展開、哈濱協和會市本部、及省市兩署、日滿商事、及其他各機關、為遂行本計畫組織結成金屬回收委員會、自昨廿七日乃動員協和會義勇奉公隊、青少年團、及各鄰組長而開始金屬回收工作、凡屬鐵廢銅類五金品、雖一屑之微、亦一致收入獻納倉庫、而以在哈七十四萬民衆之總力、以達成一寸鐵一粒子彈之期望、以一個月為期、亘全市一律展開回收工作、其成效果頗堪期待、

鄰組長實地訓練 肇東縣決定分區擧行

【肇東】街協和分會、鑑於大東亞聖戰下、為喚起國民認識時局、體得建國精神、並推進國民指導服務、廣公益協保相親、輔助職務之心、特舉行鄰保組長訓練三旬間、茲將訓練日程及鄰組長區域並科目誌左、自四月十九日起至二十一日三日間集賢、長安、東寧等三區、組長四十名△四月二十三日起至二十五日三日間二合南、二合北等兩區、組長五十一名△自四月二十七日起至二十九日三日間、三友南、三友北等兩區組長五十一名△自五月一日起至三日三日間、四明南、四明北等兩區組長四十一名△自五月五日起至七日三日間、五標南、五標北等兩區、組長四十七名、自五月九日至十日三日間、六法北、六法南等兩區組長四十一名△自五月十三日起至十五日三日間、七溜南、七溜北、住宅等三區組長五十二名△訓練科目及擔當者、一、建國精神（分會主任朱達氏）二、街村行政（肇東街長趙有禮）三、鄰保組織（朱錫司）四、協和會館及工作（松田指導班長）五、增產方策（趙街長）六、國民道德（周會長）七、滿洲國歌（范書記）八、日本國歌（王書記）九、建國體操（劉書記）

兩車夫互助 受傷勉負費用

【遼陽】上月廿六日、午后二時許、本市共榮公司、有買姓與張姓大車兩輛、先後往老君堂里、瑞祥裕煤店運煤、而張姓車先至、煤已全部卸完、買姓車始行至道路北邊、竟因道路阻住、彼時兩車夫、以同業關係、互相退讓、乃因一時失慎、車行馬快、致將張姓車夫撞傷左腿、戶道人稍送振武旅社、包房辦養、並延請南街、劉樂外科醫生、從速治療、據醫生云、傷勢雖重、幸無生命危險、但該車夫、本以傭工生活、忽得意外之災、傷財受苦其情殊屬可憫者

免除菜販弊竇 組織評定價格委員會

【承德】本街蔬菜之不圓滑、已無可諱言雖經關係機關力為講究、但因小販與業者之觀念、仍不時發生、為免除此等弊竇、關係者透澈協議對策、昨於興農合作社招開蔬菜組合長會議時、曾經提議、關係協議結果、小販對於蔬菜出價過低時、由生必會社收買、並對不良小販嚴行取締、予以徹底之調整、至於蔬菜價格、由興農合作社、協和會等關係機關、組織評定價格委員會、評定蔬菜之價格、今後蔬菜業者及小販並需用者各方面之價格、不致再有無益之糾紛矣、

閻氏專治咽喉病
發售 閻醫生咽喉金丹
主治咽喉攢食 攢氣紅腫破爛
發賣本舖 奉天市西大什字街南 魁生堂
招募各地代理店 簡章函索即寄

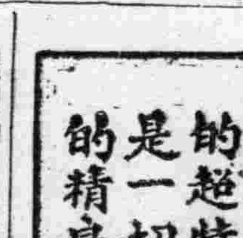
印刷機
大連市日新街二二番地 興農實業公司 電話三・二三〇六番

罹患年久的淋病與婦人病（赤白帶下）
▲一劑入園即見 ▲百發百中 ▲保證斷根 ▲永不再犯
患者諸位請速服早愈

百發百中・永久根治・新鮮好評
京城 都藥房淋藥
嘖嘖好評
奉天小西關惠工街四 都藥房 合資會社
全滿各埠均有代售

理想的日語研究的雜誌
月刊雜誌（日本語）
每冊三角郵費一分 半年壹元七角（郵費在內） 全年參元一角（郵費在內）
函購手續
大連市逢坂町一四三番地 發函所 善隣社 電話（三）二五六五番 振替口座大連四二九二番

同慶更生

診療產科
大西醫院
內外科、性病科、其他電氣、太陽燈、超短波
各科治療戒除各種麻醉慢性中毒負責戒除
院址 奉天市大和區 電話
院長 樂德軒
助產士 孫靜波
病室完備 入院方便

專治小兒氣卵
（藥名）延春補天膏
奉天市小西城門南電車道路西
▲明遠堂藥房發行▼
◎專貼小兒氣卵 偏墜雙墜 大人疝氣 小腸串氣
（電話）2-0041
◎定價●每張八元●每張四元
◎外埠函購請由郵局掛號匯款
用法簡便詳載說明書函索說明書附郵票六分

臭虫全滅藥粉
「井上牌」
樂眠
各藥房出售
井上吉保堂

普明醫室經售
專治遺精滑精
男子胃病良藥 固本養腎丹
奉天市大西關大什字街口路北
定價每盒七圓內裝十袋十日用量 外埠函購請由郵局掛號匯款每盒加郵費 附有詳細說明書 函索說明書附郵票六分

民益鐵工廠出品

本電話（二）六三五三番
奉天市小西區惠工街三段三九號

請買滿洲國債吧
股票交易買賣・股票金融擔押
滿洲野村證券株式会社
奉天市大和区加茂町第七号
滿商部外交員 衛懋禮
電(2)三三一五 三三三四番

司保明眼藥
是一般眼藥中的超特品
是一切眼科病的精良劑

「全國藥房均有代售」
總製造 滿洲製藥株式會社

本市患肺結核病激增！

哈利巴
有嫌疑時應X光檢查
注意日常起居及攝生
多服豐富營養之食物
維他命AD尤為重要
哈利巴就是含有極豐富之維他命AD成份、早經醫界公認為防療唯一偉效、更裹有糖衣、絕無腥氣、亦無傷胃、不特強化渾身各器官及皮膚呼吸器之抗病力兼强身健骨、有病治病無病常保健康

包裝 五百粒 百粒
HV875

盛京時報
康德新聞社

空陸相應斷敵歸路
佔領東姚集展開山嶽戰

【晉豫省境○○二十九日電】日本酒井、印南、田村精銳諸部隊、包圍臨淇東北方的東姚集敵第四十軍第百六師約二千人、刻刻壓縮包圍圈、以二十九日天長佳節爲期、拂曉敢行猛攻擊、午前十時、已突入該縣城西北隅、掃蕩敗敵、夕刻遂完全佔領之、

【晉豫省境前線○○二十九日電】日本燕南部隊精銳、以天長節嘉爲期、可敵第四十集團軍敗逃之東姚集山地一帶、一齊開始總攻擊之戰火、空陸一體、到處展開山嶽戰、總司令龐炳勛麾下敵第四十軍、已在包圍圈內、被日軍所捕捉、劉進麾下第二十七軍主力、受日本南下部隊與北上部隊之夾攻、完全遮斷退路、束手靜待殲滅、

敵廿七軍勢已不支
四面皆受包圍殲滅在即

【山西南部太行山派○○二十九日電】在臨淇北方東姚集、及陵川南方地區之二大殲滅戰至二十九日午後、愈趨最後階段、由於日軍奪取東姚集、並於陵川東南方地區之日軍包圍圈內、捕捉第二十七軍主力約二萬名、同時、日田村、高山、村川笠原、臨田、青木、吉村、鶴見各部隊、更漸次壓縮淇包圍鐵陣、於陸軍航空部隊協力之下、對敵加以猛攻、因之、第二十七軍主力之殲滅、已迫眉睫矣、

靖國神社春季例祭
神域內莊嚴舉行御儀

【東京三十日電】靖國神社春季例祭、繼續臨時大祭盛大舉行、第二日之三十日、勅使參向、莊嚴舉行奉幣之儀是晨鈴木宮司以下即在神社奉侍、午前八時起饌饌、奠幣祭後、由鈴木宮司奏祝詞、午前九時、勅使高木掌典參進本殿、奉奠幣物、奉奏祭文、參列之東條陸相、島田海相、陸海軍係官、鈴木宮司、拜禮後、御儀終了、由十時起、有東京部隊之參拜、十時半有遺族昇殿參拜、繼續至午後三時、由一般參拜當日、殿堪由午前十時起、有奉納競技、神域內終日緊張、而遺族之昇殿參拜一日亦由午前十時起、繼續至午後三時止舉行、

吳化文投誠後
蘇魯戰區敵陣動搖

【北京二十八日電】一日偈吳化文將軍參加國府陣營、頗爲驚愕之敵蘇魯戰區總司令于學忠、午後部內、頻生紛糾、故益感不安、據最近情報稱、于學忠、直轄保安第二師長張步雲、與吳將軍互有連絡、於是陰施抑斥、於四月十五日不滿之意、終於爆發、竟率部下十大隊四千、襲擊第百十一師（師長孫煥彩）陣地徐家溝（山東省）、然歸於失敗退却、俘虜達六百之數、于學忠、以孫煥彩勇敢可嘉、特予褒獎、再同戰區副總司令韓德勳、前爲新四軍捕獲、嗣附條件被釋、爾後部內動搖、痛感處置棘手、而三月十六日、部下二旅、於泗洋地區（江蘇省）被新四軍包圍殲滅、遭甚大打擊、嗣四月一日、直轄第八十九軍特務小隊、竟攜珍品輕機大槍逃亡、同日兵器庫看護兵士盜出大槍多數、主計將校、更竊出多額軍資金、與機密書等、軍紀頗紊亂、故數爲蘇戰

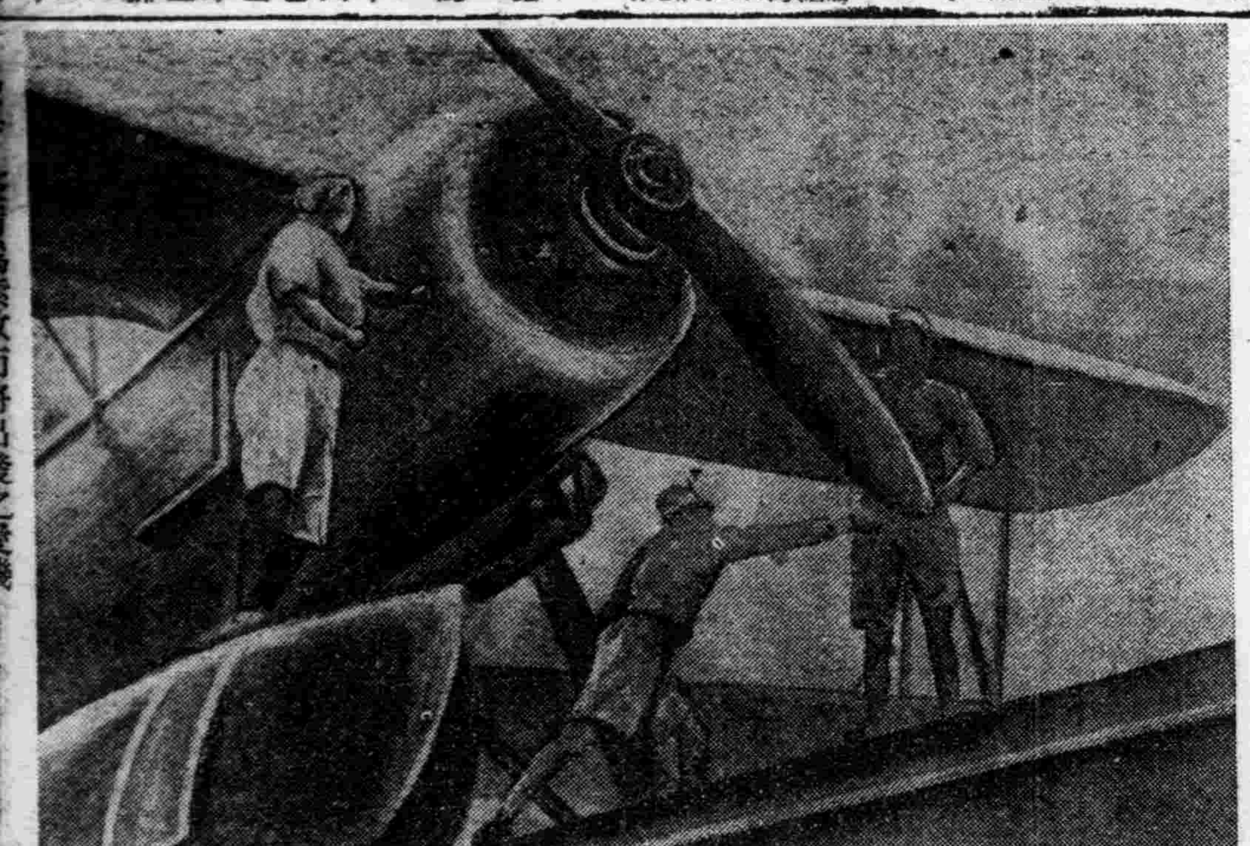

寫眞＝整備爲索敵而將出發之愛機（宗久鹿軍報道班員撮影）

拉法爾法首相
與希總統會談

【維琪二十九日電】拉法爾法首相、於維西及巴黎、與裴丹元帥及其他法國政府首腦、遂行數次之協議後、二十九日乃由維西出發、據外交界之消息則謂、刻正與希總統晤談、

青木大東亞相
由空路抵昭南

【昭南二十九日電】視察南方建設狀況之青木大東亞相一行、於二十九日、自○○由空路飛達昭南矣、斯日恰爲天長佳節、奉祝……知之、沿途、午後三時訪問某某觀間即、於是跋涉多日之勞、方得略事休息、此時與大學同窗生大達昭南特別市長等親友二十餘名交換舊談矣、午後五時方行辭去、到達宿舍後、午後六時更出席海軍側之招宴、

國府最高國防會議
討論新國民運動等問題

【南京二十九日電】國府最高國防會議、於廿九日召開之第十二次會議、議案如下、
一、新國民運動初期集訓辦法案、
一、青年節設定案以上二案、已經附議決定、新國民運動初期集訓、將於七八月夏季亙二個月間、爲公務員並青少團鍛鍊期間、推戴汪主席爲委員長設置新國民運動初期集訓委員會、爲訓練機關、是新國民運動進展之中核勢力、以訓練此等青少年官吏、又青年節設定、當還都三週年紀念之際、舉行之全國青少年團總檢閱、乃按由各地參集、少年代表之希望、而決定以五月五日爲青年節、爲鞏固向大東亞戰爭完遂邁進、中國青年之決意、故爲國定紀念日、

視察春耕實況
黃興農部大臣蒞哈

【哈爾濱】與農滿洲、應大東亞共榮圈兵站基地之要請以農家一戶、開拓團七戶、樹立增產目標、茲已入春耕期、濱江省遵中央命令、使省縣村屯一貫施行增產對策、選定三同完全除草期、擊總力向下部浸透、現已開始小麥、大麥、燕麥、陸稻、黍、綿麻等播種、爲視察增產之準備如何、以黃興農部大臣爲首班、與農部松田參事官、姜參事官、段合作社科長、長井技正、一行五氏、於二十九日十二時四十七分列車來哈、即入大和旅館、少憩後、與記者團會見、黃大臣發表談話如左、

「茲已入春耕期、關於今年之增產集貨、政府之指示、尤其對耕作面積之分担、作物別之分担、諸縣村能否一貫滑化、使增產運動倍加強化、與種子消毒、增產爐當等是否十分妥當、不待現地之報告、擬先一知其全貌、是以前來視察、關於濱江省之三同完全除草問題、指導甚大興味、期堪期待」等語又大臣一行、由二十九日起之日程、視察王崗之農事試驗所、一日時十七分列車、赴阿城即日歸哈、五月二日赴北安省克山縣、視察春耕、

反樞軸軍失利
在北非損害頗重

【柏林二十九日電】反樞軸軍以復活祭爲期、對樞軸軍中之中央、開始攻擊、受樞軸軍鐵壁守備陣之阻止、喪失戰車二個師、砲十二門、自動車數百輛、而被擊退矣、安達生滑強多數戰車部隊、中央於巴布西方、彭底去施北方、及西南、南部於因費達維勒、及紀里紫柴地區、再開大規模攻擊作戰、巴布西方、英第一軍攻擊部隊、在北部前線陣地、數處丘陵地帶、亘數時間、展開激戰、樞軸軍由於突擊戰、於西南部地區、樞軸軍步兵部隊、與戰車部隊協力下、對反樞軸軍、加以先制的反擊、使其企圖挫折、該地區反樞軸軍之損失、人的物的均甚大、詳細尚不明、一方南方戰區、樞軸軍壓破比那地區、對門頭海梅里壁下、英第八軍之攻擊、由於大砲與迫擊砲之猛烈預備砲火開始後、羅梅爾軍、對占數的優勢之英並新錫蘭軍展開激戰、堅持作戰之主動權、於若干地點、對反樞軸部隊之殲滅成功幾野比那周圍之戰、樞軸軍於前衛陣地、英軍並法叛軍之攻擊、並無何成功、樞軸軍之前衛陣地、更形擴大矣、

瑞典突如被炸
飛機國籍不明

【斯德哥爾摩二十九日電】於二十八日有國籍不明之外國飛行機數台、侵入瑞典領空、向瑞典南部飛來、對加爾斯克洛納軍港前面之小島上、投下爆彈九個、然人畜、施設並無任何損害、現瑞典政府當局、非常重視此事件、正調査爆彈等項、若確認該爆擊機之國籍後、則行提出嚴重的抗議、

英人乃歐洲公敵
德外相在歐洲年鑑論述

【伯林二十九日電】介紹歐洲新秩序建設狀況之歐洲年鑑、決於最近發行、除登載各種資料外、并揭載歐洲名人之論文、李賓特洛甫德外相、對此特强調歐洲新秩序建設之假想敵、歐洲各國、於過去數百年間已成爲英國之勢力均衡主義而犧牲、此次之第二次大戰、實亦英國爲鞏固一已勢力之假均衡策、而强制各國勃發之意識、使歐洲各國分裂而强壓政策之結果、英國人遂成爲歐洲永遠之公敵、英國於是連結蘇聯、更欲美國人干與歐洲、如是而蘇聯之歐洲勢力遂次增大、英國自身及歐洲未嘗顧及已陷於破滅之境乎、德意兩國及盟邦並友邦各國、爲由此種運命救出歐洲起見、方遂行現在之戰爭者也、彼等已由歐洲驅逐英國人、並打倒對於歐洲新秩序敵視之一切敵人、於東部戰線、已得全歐洲各國民之參加、與敵共產主義相戰、在歐洲西北及南部、德軍及盟邦各國一同整備、對敵美英軍之攻擊、而使此戰運於二元化、以歐洲之力、排除東方共產主義之一切脅威、更對西方『美國化』之脅威、加以排擊、使歐洲永遠保持安寧、德、意及其同盟國、與由東亞驅逐美英勢力之日本、一同遂行此戰爭、蓋爲完成此次之大戰、我等之體力、不由外部受一切之影響、歐洲各國民、亦當保持其正當之地位、使成爲新歐洲、藉時乃長期之和平及繁榮之開始也、

德軍作戰大捷
攻退赤軍擊沉英艦

【柏林二十九日電】德統大本營二十九日正午發表
東部戰線
一、庫班橋頭堡及列寧格勒東南地區赤軍之攻擊、已遭受大挫折、德國空軍部隊、擊墜蘇聯機五十二架、於梅捷斯、耶爾、巴一、二十七日夜、於達維爾布東北地區、反樞軸軍以强力之戰車隊、實行猛烈攻擊、有一部幷侵入我陣地內、然德國豫備隊主將之邀擊、使敵出多數之死傷者、將之擊退、
西部戰線
海峽護衛輸送船團之德國艦艇部隊、與擁有快速艇之英國驅逐艦隊、展開激戰、敵快速艇二隻、當被擊沉、并毀大砲快速艇二隻、及驅逐艦一隻、又以敵爆擊機之攻擊、德艦艇二隻、亦被擊沉、

蘇波斷交問題
英雖調停仍難解決

【維琪廿九日電】蘇聯政府與亡命波蘭政權之斷絕外交、與反樞軸以「爆彈」的衝動、英國政府立即出馬着手調停、前後兩回擧開閣議、日與亡命政權之首腦、重行會議、紛爭之間題、極爲深刻、故迄未現解決之曙光、賈齊爾已經由威南保、與羅斯福連絡、會見哈里法克斯、頻與協議對策、復諸瑞士各報倫敦特派員之比較公平的報道、亦知英國政界方面之悲觀的空氣、極爲濃厚、故傳言英國政府、今有鄂扣克敗戰以來之外交的難局當面、關於二十八日夜亡命波蘭政權發表之聲明、傳說有種種觀測、而瑞士各報之特電、指摘如左諸點、
一、亡命政權、固執一九三九年之國境線、對蘇聯似不讓步、
一、關於波蘭將校之虐殺事件、指摘已向蘇聯政府提出道謝之旨莫洛特夫外長反覆抗議、
一、巴蕊拉拿哈里西登報之倫敦特派員、關於英國政府對此次紛爭之立場、述說如左、
英國各報受政府指導、强言盧加致塔森林事件、爲德國政府所捏造者、且關於被赤軍捕虜之波蘭人將校八千四百名之消息、迄今未與同等滿足回答、此乃英國盡知之事實一九四一年七月蘇波兩國間締結之條約、特規定波蘭國之分割、又規定德蘇兩國間一九四九年八月之條約無效之旨、然蘇聯政府依然基於凡爾賽條約、要求波蘭領之東半部、故英國政府關於一九四二年五月廿六日英蘇兩國間之條約締結、今又思何爲、更張領土、今是既不要求擴大、一九四三年一月十六日蘇聯政府、聲明蘇聯領內之一切波蘭人、以蘇聯市民視之、故關於蘇聯政府之眞意、英國政府、實抱有重大懸念、其實狀有如那特吳報倫敦特派員指摘一樣、英國政府、以保全波蘭領土爲理由、亦即此次戰爭開始之原因、英國政府、雖不是全然忽視波蘭政權立場、但亦對此加以壓力、
一、西哥爾斯基、其他亡命政權之根本的改組、
一、呈報對於萬國赤十字社之調査、亡命政權並照求以上諸件、至廿九日午後、蘇聯政府、要求嚴重檢閱在倫敦發行之二十四日之波蘭語報、巴乏拉那哈里皮送報特派員、今已得諒解、其甚感態勢、也許不能實現、有道斯條之結論、

赤軍一籌莫展
在庫班河口屢試屢敗

【斯德哥爾摩二十九日電】庫班河口地區之赤軍、自上星期以來、即向斯加維然斯加亞及克里斯諾達爾之中間地方突擊結兵力、大晚報也曾說到該方面之赤軍、似有攻擊之情勢、結果二十九日果有大規模攻擊之開始、赤軍對克林斯克加亞市週邊及東北部之德軍側面、加以猛烈之空襲、破壞砲壘之後、更以一個師團之兵力、敢行强襲、德軍亦以多數之急降下爆擊機、實行東部戰線開始以來、有數之大爆擊、赤軍受有大損害、方行退出、至北部戰線則德軍更對列寧格勒市之工場地帶、加以砲擊、其飛行機工場耶列克特羅西拉工場、均被破壞矣、對拉多牙湖南方之德軍突出陣地、赤軍曾以一個大隊前來攻擊但全潰挫折矣、其他戰線則大体平穩、在南部穆克斯河地區比耶爾哥羅德地區等處、佛不過爲局地之戰鬪而已、但德空軍部隊之對各方面非常活躍、二十八七日擊墜敵機、五十二架及五十九架、更對如米斯加亞東北方之鐵橋、及其他赤軍兵站基地亦有有效之爆擊、

反樞軸前爪哇司令官
已被日本軍捕虜矣

【里斯本二十九日電】倫敦來電＝英國空軍省二十日發表、原爪哇反樞軸軍司令官少將皮西、毛爾透必、被日本軍捕虜矣、該毛爾透必於一九三五年曾在地中海方面英國空軍司令部服務、

美英掩飾敗戰
國內屢有非難

【布宜諾斯艾里斯廿八日電】據華盛頓來電稱、當樞軸軍之通商破壞戰、愈形激化之際、美英兩國內關於商船喪失噸數之發表政策、亦有種種議論、而當局之掩飾主義、更爲非難之焦點、不料以特爾曼爲首班之美國上院軍事實體調査委員會、突於廿一日發表報告書、謂一九四二年內、被炸擊之反樞軸船舶合計達千二百隻、故該委員會與海軍長官諾克斯之間、惹起重大論爭、結果諾克斯已在投降、關於該發表、事前似未與英國政府協議、故倫敦政界方面、似頗不滿、諾克斯爲緩和此種不滿、且迴避國內興論之非難、廿三日會見記者團、掩飾謂『委員會將軍量噸與總噸混同』、或謂『所報告一個月突破百萬噸之報告、大爲背謬』因之委員會之密特上院議員、先發第一聲謂『委員會發表報告之前、已向海軍省提出、今更不必胡亂發表』各報之社論、亦責難內幕之醜態、結果代表委員會之布爾斯達上院議員、與諾克斯會見數次、正二十七日海軍省發表反樞軸各國之一九四二年內喪失噸數與建造量比較、結果有百萬噸之損失、

英國佈設機雷
於巴德爾海及瑞丹兩國間

【斯德哥爾摩二十九日電】據倫敦來電、英國空軍部、二十九日公表、於二十八日夜在巴爾德海、亘廣汎區域、佈設機雷、此外於瑞典、丹麥兩國間、狹隘之水道、亦佈設機雷、瑞典海軍判明此事後、急遽開始掃海、由黑新哥爾至黑新古包爾古間之航路、仍不能通、

加拿大亦發生
飛機工場罷工

【布宜諾斯艾里斯廿九日電】據達瓦來電謂＝加拿大勃英飛行機製造工廠勞働者約八千名、於二十九日決行大罷工、該工場不得已告停業矣、

蘇聯駐美大使
突如回莫斯科

【布宜諾斯艾里斯二十九日電】華盛頓電訊、蘇聯大使館、二十九日突如發表李特維諾夫大使、赴莫斯科之旨、此次大使突然歸國、與蘇聯、波蘭兩國此次紛爭是否有所關係、實不得而知也、

因廿四軍潰散
渝方極形狼狽

【廣州二十九日電】據重慶消息、渝方因此次（第二十四集團軍）之潰敗、及孫殿英等幹部將領之投誠于新中國、而遭受重大打擊、頗爲狼狽、渝軍事委員會機關報之掃蕩報、二十七日社論評述、此次作戰之重要性、並力說美英堅持歐洲戰爭第一主義之非是、而謂此次渝軍之慘敗、應由英美負責、並力述日本戰力之强大、而將渝方狼狽情形、暴露無遺、

由於美英爲禍
法國死者萬人以上

【巴黎二十九日電】美英兩國對法國友邦擅自施以暴虐、二十八日威爾報、關於此次大戰勃發以來、美英兩國對法國人所予之損害載稱如次、
損害合計死者一一、○三八名、負傷者二六、五○○名、計於荷蘭之攻擊、而戰死者一、二○○名、負傷者二、○○○名、在西其馬戰死者四、○○○名、負傷者八、○○○名、又據巴黎駐在政府代表德布里勒大使言明稱、德法休戰以來、至一九四三年三月因美英兩國空襲法國各都市而發生之死者一、三三八名、負傷者四、五○○名、一九四二年四月以來、至今日、因空襲而死者四、五○○名、負傷者八、○○○名、然而其實際、尤須追加達哥馬達加斯加島、尤尼恩島之死傷數、又因空襲而發生之罹災者數、實已達二十萬之多矣、

不顧天理恣逞獸行
美機常襲擊病院船
石橋船長等談被襲經過

【馬尼剌二十九日電】矚目爲敗戰而苦惱的敵美英兩國現在它們的眼中、簡直就沒有國際法、人道、的存在、所以屢次的對於日本病院船施以不法的攻擊、頭幾天曾經轟炸過島拉爾丸、最近又拿魚雷攻擊了布宜諾斯愛里斯丸、它們的穢暴卑劣狀態、正爲一億國民痛切的憤慨、前此在南太平洋方面作戰、受美機的不法轟炸、爲當地邦人、原住民、痛切……其後又傳說消息不明的日本病院船扶桑丸（八一九五噸）最近、已經靠近○○港灣、由於該船搭乘員的談話、才知道、對於該船的不法攻擊、並不是一回兩回的、其後、又受了執拗的美機、反復的攻擊了、終判明克服了南海的波濤、而漸漸靠近了○○處敵方的似如禽獸的不法轟炸狀況、關此、該船船長石橋雲助氏（佐賀縣）陶長田尻清之正敬氏（神戶市）等諸氏、說明其眞相如下、

本船在新愛爾蘭島海中航行中、受了美機的大型炸彈數個、這事件、是在四月十五日未明時候、發生的、幸而當時全部都是中要害、所以我們平平安安的到達了目的地○○、午後五時、又截患者四百名該地出發、五時五十五分到了離該地八海里的海上時候、敵機數架、又現在我們的上空在盤旋着、當時全員就在警備非常時的配置、以防備萬一同時還在繼續航行、我們的銀白色的船体、雖然是在夜間、但也能清楚的分析出來裝置的赤十字標識、然而、這對於恥視人道國際法的敵美鬼、是滿不在意的、甚麼叫赤十字、根本裝着看不見、這種事情、我們自身、已經体驗過了、果然沒出二十分鐘的工夫、敵機、就直向沒有防備的我們襲擊而來、在六點十三分、突如、有一架飛機、由高空低降下來、曳光彈相交錯着向我船上投下數個炸彈、以後又復向上空盤旋、同五十三分、八點九分、由右舷飛來的敵機、直由我們上空飛過、同時却在左舷三百米左右的海上、轟然的掀起了冰銀色的水柱、當時判明在空中的飛機是空之要塞波英哥四發重爆炸機、八點十五分、又向左舷船尾百五十米左右的近距離海面投下炸彈、這就是文字上所說的極其執拗的反復攻擊呀！然而、看見未能達到目的、至八點二十三分、又……射、因之全員、急行仆倒於船上、在此一瞬間、敵機、又復轟由頭頂上掠過、以後由艦橋上再一看、在通風筒、赤十字標識上、幾留着不少的彈痕、如斯、我們、方由嚴數時間的不法攻擊圈裡脫險、這斷然不是我們的誤認啊！那天的夜間、天空皎潔可愛、並沒有一片烏雲、陰暦十一日的月亮、像在撫負着白天似的撫摩的照射在銀白色船体上、依國際法而製定的病院船標識、當然是對空目標、並堅着赤十字的電燈、對於沒有持有武器的船施以暴害的事情！到底是在那個世界裡能允許這種行爲呢？對於病院船施以攻擊的這種事情、如若持有一般人的心情時候、也是表明船內患者、即將死去的意思啊！現在對於呼吸較困難的患者、附以救命器、通此難關時候、眞是天佑神助的呵！也是患者的冷靜、衛生部員及搭乘員一同的沈着、果斷的露斷呵！同時、並未發生一名負傷者、這也是很幸運的、我們、以爲我們自身的肉眼、來判斷敵機的來襲、在銀白色船体上、依國際法而製定的病院船標識、毀滅了在地球上的似如鬼畜的獸獸美英、才是我們報復他們的唯一途徑！

股票行市

前場

奉天市況

銘柄	開盤	收盤	銘柄	開盤	收盤
滿取	—	—	新東	—	—
鐘紡	[illegible]	[illegible]	新鐘	[illegible]	[illegible]
滿業	[illegible]	[illegible]	同新	[illegible]	[illegible]
滿鐵	[illegible]	[illegible]	同新	[illegible]	[illegible]
煙草	[illegible]	[illegible]	滿東	[illegible]	[illegible]
滿煙	[illegible]	[illegible]	電業	[illegible]	[illegible]
同新	[illegible]	[illegible]	興新	[illegible]	[illegible]
新銀	[illegible]	—	新船	[illegible]	[illegible]
五品	[illegible]	[illegible]	鋼材	[illegible]	[illegible]
礦業	—	[illegible]	大礦	[illegible]	[illegible]
木材	[illegible]	[illegible]	電電	—	[illegible]
同乙	[illegible]	[illegible]	同新	[illegible]	[illegible]
朝新	—	—	特工	[illegible]	[illegible]
上滿	[illegible]	[illegible]	撫著	[illegible]	[illegible]
滿毛	[illegible]	[illegible]	同新	[illegible]	[illegible]
大機	[illegible]	[illegible]	同新	[illegible]	[illegible]
滿工	[illegible]	[illegible]	新化	—	—
土木	[illegible]	[illegible]	東拓	—	[illegible]
滿鐵	[illegible]	[illegible]			

安東市況

銘柄	開盤	收盤	銘柄	開盤	收盤
滿取	—	—	滿業	[illegible]	[illegible]
新鐘	[illegible]	[illegible]	滿鐵	—	[illegible]

哈爾濱市況

銘柄	開盤	收盤	銘柄	開盤	收盤
電業	[illegible]	—	同新	—	[illegible]
興銀	[illegible]	[illegible]	鐘紡	[illegible]	[illegible]
特工	[illegible]	—	煙草	[illegible]	[illegible]
滿煙	[illegible]	[illegible]	滿煙	[illegible]	[illegible]
鋼管	[illegible]	[illegible]			
滿鐵	[illegible]	[illegible]			
滿業	[illegible]	[illegible]			

（收盤時間十時三十七分）

大連市況

銘柄	開盤	收盤	銘柄	開盤	收盤
滿取	[illegible]	[illegible]	新船	[illegible]	[illegible]
新鐘	[illegible]	[illegible]	滿業	—	—
滿鐵	—	[illegible]	滿業	—	—
同新	[illegible]	[illegible]	興銀	[illegible]	—
大興	—	[illegible]			

東京短期

銘柄	開盤	收盤	銘柄	開盤	收盤
五品	[illegible]	[illegible]	滿取	[illegible]	—
新大	—	—	新東	[illegible]	[illegible]
鐘紡	[illegible]	[illegible]	新鐘	[illegible]	[illegible]
商船	[illegible]	—	同新	[illegible]	[illegible]
商船	[illegible]	—	帝人	[illegible]	—
日石	[illegible]	—	鋼管	[illegible]	[illegible]
日鑛	[illegible]	—	日立	[illegible]	[illegible]
滿系	[illegible]	[illegible]	滿鐵	[illegible]	—
同新	[illegible]	—	電業	[illegible]	—
瓦斯	[illegible]	—	電電	[illegible]	—
滿化	[illegible]	—	同乙	[illegible]	—
土木	[illegible]	—	土地	[illegible]	—
新京	[illegible]	[illegible]	郵新	[illegible]	[illegible]
重工	[illegible]	[illegible]	新鐘	[illegible]	[illegible]
鐘紡	[illegible]	[illegible]	帝新	[illegible]	[illegible]
日立	[illegible]	[illegible]	大新	[illegible]	[illegible]

國債行市

名	每百圓	包括經過利息
第一次四厘公債	[illegible]	[illegible]
第二次〃	[illegible]	[illegible]
第三次〃	[illegible]	[illegible]
第五次〃	[illegible]	[illegible]
第六次〃	[illegible]	[illegible]
第九次〃	[illegible]	[illegible]
第十次〃	[illegible]	[illegible]
第十一次〃	[illegible]	[illegible]
第十二次〃	[illegible]	[illegible]
第十三次〃	[illegible]	[illegible]
第十四次〃	[illegible]	[illegible]
第十五次〃	[illegible]	[illegible]
第十五次〃	[illegible]	[illegible]
第十七次〃	[illegible]	[illegible]
第十八次〃	[illegible]	[illegible]
第十九次〃	[illegible]	[illegible]
第二十次〃	[illegible]	[illegible]
第廿一次〃	[illegible]	[illegible]
第一回富國債券	[illegible]	[illegible]
第二回富國債券	[illegible]	[illegible]

晚刊半大張

殺滅！！皮下菌 一擠此膏立癒！
此藥「賽金膏」神力卓越、滲透性敏銳、殺菌力强大、能將皮膚下襲來或潛伏所有的菌類掃數撲滅！止癢止痛立刻治好！！
主治 頑癬、陰部濕疹、疥癬、田虫、乾癬、黃水瘡一切皮膚病等有神効
各藥房街有出售
竹村製劑所
皮膚病藥
賽金膏

哈爾濱道外正陽十四道街
老福春堂藥房
本堂出品四種靈藥全滿馳名
劉氏養血保坤丸 能調經養血行經腹痛 能貼婦女經血不調諸般病症
劉氏樂仙膏
劉氏金丹 治咳嗽痰喘五勞七傷
劉氏金剛藥片 能扶陽固精夢遺滑精腰腿痛各等腎寒腎虧時別有效
各埠省城鎭均有經售

（奉天省認可濟）
希望發財 速備時價
倘蒙惠顧 當天發送
創牌子 大賤賣
防蟲衛生球
一磅重四五〇瓦（合滿秤九兩一百三十粒）單價四
角包裝每麻袋內裝七十磅批價二十八圓（麻袋奉送）
訂貨請先匯款運費客負擔客車或貨車隨意指定
製造發賣處 鼎大藥房理化工場
奉天省城海中街
電話二七八番

奉天驛可誇耀爲東洋第一

一日間旅客約十萬實票金突破廿萬元

在奉天驛乘降之人、當然首推爲旅行之人、在那廣大之驛、滿內通勤者入渡實爲俱集、此爲表徵重工業基地之繼續不休活動之奉天一大偉觀、與其謂該驛雜踏爲東洋第一、勿寧可謂爲世界第一、一日之乘降旅客數將近十萬、旅客收入突破二十萬圓之巨大數字、足以表現其雜踏、比之這六萬餘度左右之東京、或大阪產業後驚而不次、比恩及東京、大阪而凌都市奉天之面目、對於乘降數者利用短距離之火車通勤者時、奉天驛當發不容辯的、而爲東洋第一、如左、一日計爲十萬人、將此試與滿洲之都市人口比較、時、略匹敵瀋陽、四平之兩市故可想像此應大驚爲該兩市民容共乘降入們之六成爲洋遊購買力、之滿系占之稍感遺憾、但三月、四月入於勞工移動期勞工潮湧而至可謂示出生滿洲事變以來、急遽增加之奉天驛之旅客乘降數、足以反映滿洲國建國及健全發展、且漸次昇降、至支那事變已見達其限、驛之建物自体經數次增建、雖漸積擴張、但至現在突然呈充溢之勢矣、所謂產業戰爭邁行上、

是何等必要、自不待贅、要全力協助親邦日本之聖戰之滿洲國、必須使用此貴重而有効之輸送力、因此不急不要之旅行、深希絕對奢愼、惟忍伴隨旅行之困難而旅行之人中、遊山逛景的旅行最近極爲少數、勿或有少數人、不得已或隨於旅行人們輸送不可能之狀態推而實之、或許招來生產增强上之障碍之結果、滿鐵方面、深希無此情形、而對輸送力之强化及圓滑化致以全力、亦願一般旅行者側特別協力、

第六回滿洲國美術展覽會

其出品章程業經文部決定

【新京】第六回滿洲國美術展覽會、由文教部主辦、預定於本年九月間、假新京特別市大同公園內美術館盛大舉行、其舉行日期、工藝、書道部自九月一日至九日、繪畫、彫塑部自二十三日至三十日、對於出品章程、業經文教部當局決定如左、

一、出品者資格 限於滿洲帝國內及關東洲內居住者、

二、出品種類 繪畫部＝第一部（東洋畫）第二部＝（油畫水彩畫、巴斯德爾畫、素描、創作版畫等）彫塑部、工藝部法書、篆刻（印章）

三、出品尺寸 繪畫部＝第一部＝縱一米五〇、橫一米八〇以內（包含裝飾設備）、但條幅限在縱二米五〇、橫一米以內、第二部＝五〇號以內、彫塑部、立体物三米立方以內使於陳列者、其他限在縱三米五〇、橫三米五〇以內（包含裝飾設備）工藝部與彫塑部、縱三米橫二米以內（包含裝飾設備）

四、出品件數 繪畫部＝每人限一件、彫塑部＝每人限三件以內、工藝部不限、書道部＝每人限二件以內

五、出品限制 凡涉及下列各項者不得出品一、製作後經過二年以上之作品、二、曾經於公開展覽會發表者、三、認爲有傷治安風化之作品

六、鑑查、審查 鑑查爲由搬入作品中決定必須陳列之作品審查爲由陳列作品中選定優秀作品、鑑查及審查各部由審查委員會擔當之、審查委員隨後發表之

七、入選發表 鑑查終了後、由放送及國內主要報紙上發表之

八、獎狀 經鑑查後凡決定陳列之作品、授與入選狀、經審查後、凡認爲優秀之作品、授與獎狀及獎金、或獎品、獎之區別爲文教部大臣賞、特選賞

九、運入、運出 出品作品須添具本會所定之出品目錄、依次記運入之

工藝、書道部（自康德十年八月十八日至八月廿四日）美術館內本會事務所

繪畫、彫塑部（自康德十年九月十日至九月十四日）同上

運出日期及場所

工藝、書道部（自康德十年九月十日至九月十四日）於美術館

繪畫、彫塑部（自康德十年十月一日至十月四日）

十、其他 作品之包裝及運送費、概由出品人負擔之工藝部作品須圖案同上

者及實際製作者而非一人時、須將雙方姓名併記入出品目錄內出品作品須具於陳列之適當裝飾、關於出品物之保管、由本會負擔辦理、但對於意外之損傷、本會不負其責、至第六回滿洲國美術展覽會事務所、則予定于（文

美展收到顯著成果

耿文教部教化司長談話

關於第六次滿洲國美術展覽會（國展）出品章程決定事、耿文教部教化司長談話如次、滿洲國美術展覽會、爲國家所舉辦之展覽、每年均極進步、尤其更爲期應前經定立之藝文指導要綱、於整備美術、工藝書道各協會弘報處過司之指導下、已收到顯著之成果矣、此次作同文教部之新設、關於美術之行政已均移交於文教部矣、所以自本年度的舉辦第六次滿洲國美術展覽會以後其運營均由文教部擔當

教部教化司社會教育科 新京特別市大同公園美術館內）八月十七日以後、設於

訪日宣詔紀念

特開兒童大會

奉天中央放送局、於五月二日訪日宣詔紀念日佳辰、爲圖謀披露小國民慶祝之赤誠、及昂揚聖戰下滿系兒童之精神故由該日午后一時起在城內第二女子國民高等學校禮堂、召開慶祝訪日宣詔紀念日兒童大會、於國民儀禮之後、有作古中央放送局長之致詞、遂行演藝、演出者、計有奉天市內各國民優級學校並國民學校兒童等之唱歌、舞蹈、獨奏、吹奏樂、兒童劇等有趣之行事、

創業決意極度軒昂

以增產七成爲目標

昌圖佐伯開拓團

【四平】「寬廣的大地、用同樣勞力、也許比內地能多收成吧、」與農 四平 開拓地、昌圖縣佐伯開拓團、（大分縣出身）立在一望無際的沃野上、揮流做着米穀增產勤勞奉仕的平輝入們、團務兩限、燃起增產的意欲、由連京線昌圖驛西行五十多公里的泥濘道路、忍耐磨練的勤勞奉仕隊米穀增產班、年輕男子三十八名、女子十二名、向現地印上第一步突、四月四日的傍晚、受到員溫和的歡迎、翌日則移於日課、隊員等與團員同一鄉士、爲食糧增產、建設佐伯團、創業之決意、極度軒昂、開拓團以增產七成爲月標、去年一百五十町步之水田、改爲二百町步、三百町步之大田、改成四百町步、向春耕展開決戰体制、隊員等早五時半起床、男子女子每人一町步、耕作五十町步之水田、預定五月中旬來滿之後續部隊、二十五名前來、即可有二十五町步增加之準備、關於大田耕作、水田水道之植樹、無有休日、矢野屋之整備、對鄉土部隊之前武吉隊長、對鄉土部隊之前來、如同家族到來之歡喜、不客氣的斥責、作業着着進行、試詢一人一町步隊員等之決意、

高野梅治君（大分縣）在內地所聽聞、雖以斷定眞假、及實地來滿、乃知滿洲甚好、因來日甚淺、認識尙不完全、將尙增產大大努力、高司順一君、思在滿洲造成家鄉一樣的明治村、爲滿洲而努力、田中安正君、滿系對時局認識、日見深切、爲指導者之日系、必更深加自覺爲要、染谷峯子、以女人而爲奉仕隊員之二人、邁進於食糧增產、奉翼建國之聖業、爲國民盡微力、竹田ミチエ、因爲女人、不充分奉公、甚覺抱歉、由職增進而爲勤勞奉仕隊、母親以爲做家鄉的農民、不也一樣嗎、考慮了三天才決定、梅田壽子、與出征中之兄弟、抱同情之心意、

佔領曼德勒後

敵軍所受打擊極大

興亞史

（五月一日）

緬甸方面日本陸海軍部隊攻陷首都仰光後、更自去年三月下旬開始新行動、到處擊潰英、渝聯軍而北上、五月一日攻略緬甸中部要衝曼德勒、按日軍佔領仰光完成緬甸第一期作戰、當時渝軍纔由滇緬公路南下、主力集於曼德勒、更以三師配置北部泰國國境、有衝日軍側背之勢、但被日軍誘導、更集中主力於仰光、曼德勒本道間、日泰聯軍除牽制北緬國境渝軍第六軍外、更秘集機械兵團於本道後方、突破曼德勒附近數第五軍及泰北國境軍之中間因敵出乎意外、被遮斷向本國之退路、大陷混亂、北上日軍乃乘勢攻至敵本據曼德勒而佔領之按重慶第五軍乃渝側唯一機械部隊第六軍亦頗優秀、失此出軍、蔣所受打擊極大、彼初欲佔據曼德勒地區、確保與北印度之連絡、並獲得美英援助物資、及石油、米穀等、今滇緬公路既斷、致陷孤立狀態、英、蔣互諉責任、叠起內訌者、良有以也、

謀勤奉隊無後顧憂

令市縣調查其原職待遇

奉天省公署、杏國民勤奉隊以入隊開始增產報國、爲對其家族優遇援及生活安定計、乃通令各市縣及工廠、對勤勞隊原職業主及待遇調查、不外在勤奉完了後仍令復職並在勤奉中酌支報酬、

法院次長異動

【撫順】因司法部機構改革而施行日滿司法官人事交流、於二十七日業已正式發表撫順地方法院次長栗本義之助氏此次榮轉吉林地方法院次長其後任爲齊齊哈爾地方法院次長兼海拉爾地方法院次長町田健次氏、

朝陽鎭編入通化省

決定六月一日舉行接交式

【通化】關於四平省朝陽鎭、編入通化省之事、前此會於通化四平兩省間續行折衝、二十三日大井總務科長赴平、與四平省作最後協議、結果、決定正式編入通化省、六月一日在四平省海龍縣舉行接交式、朝陽鎭街乃擁有人口三萬之小邑、並是僻地各縣之要路、交通上之要衝、此次由於編入通化省、對於僻地產業之開發經濟上、實予以巨大利益、

通化縣興農社

購入牛貸農民

【通化】當此大東亞聖戰節節進行之際、爲增高本年度之農作出產率、而達成增產之目標、完遂食糧基地之重大使命計、與農民關係重大之通化縣興農合作社、爲援助農民之耕種、乃不惜巨資於此春耕伊始之際、準備多數春耕貸款、購入數百頭耕牛、借與農民、同時更舉開肥料改善製造講習會等、以便盡力從事增產、最近該社、又決定對農民使用各種穀物之種籽實行消毒方策以期防止各種病害之發生、而免有碍於增產、

中央優級校

舉行遠足會

【撫順】中央國民優級學校鑑於當此大好春光綠草如茵萬木爭榮季節、爲鍛鍊兒童之身心、使其趣意之勃發、因此於廿八日午前八時半集合全校學生舉行遠足會、由各教師率領國民級三年以下赴東公園、餘則全体赴新屯公園、全体學生於活潑歡躍中、而於午後始行歸校解散、

馬尼剌隣組結成大會

由吉屯市長等關係者參加舉行

菲律賓民衆、以本地治安、應由住民自体維持、於是施行保甲制度、倏忽之間、普及全島、且已獲相當成績、馬尼剌市、近日約千七百保下共約一萬二千甲、組織興事、必能確保自衞生活、故特於廿八日、在路內塔廣場、舉行隣組結成大會、彼日各保甲班、旗幟先導、相繼到場、數達二萬、而軍政監部中部警備支部、組實爲陸軍將部長官、吉屯市長等關係者、多數列席、式典頗爲隆重、下吉屯市長致辭、上參集大會衆之保甲班、

家庭

諺語錄

△一誠足以消萬僞。一正足以壓百邪。

△木朽而蟲生之。人疑而讒入之。

△善友之怨訶。比惡友之笑顔還尊貴。

△天道無親。常與善人。

家庭衞生

强健社會單位

衞生方面萬勿疏忽

○○○○廚房力求清潔

我國人的習慣。對於廚房的清潔向來是不注意的。廚房裏無論是多亂多髒。反正給他一個眼不見爲淨。並且有「聽戲別到後台吃飯不下廚房」的說法等到飯菜做好。一樣吃得很香。這種錯誤的觀念。談起來實在可笑也是應當極力改正的。我們一個人只要活着。就要吃飯廚房是造飯的地方。如不保持清潔。就直接有害我們的身體。俗語說『病從口入』實在是不錯。所以廚房裏。無論如何必須保持清潔。否則對於衞生上的害是不可勝言的。

○○○○○廁所防蠅設備

廁所是藏垢納污之所。深的糞坑若每天掏洗。灑些石灰也很好。門與窗戶。宜用鐵絲紗製既可流通空氣。又可防蠅飛入。糞坑。均應常灑消毒藥水。以殺蒼蠅的幼虫而免其繁殖生長。

○○○○○衣服宜常洗曬

我們日常的衣服。單衣服應當常常洗濯。以去其汚垢至於被褥。如有泥垢時。應當即刻拆洗。如不很髒。也要常常利用日光去曬。假如不去洗曬。汚穢不堪。日久氣味難聞。甚至傳染疥瘡等皮膚病。對於身體健康上很有影響。

○○○○○注意安老慢幼

在家庭中老人不能出外做事。小孩子不會出外做事。他們每天早晚都在家裡。所以家庭衞生對老人與小孩子的關係。更是密切。家庭中的主婦們。應當時常注意老小的飲食起居。衞生營養。衣服的温暖。有無生病的先兆。所以做主婦的人。對於家庭衞生的責任是非常的重要。

○○○○○染疾勿亂吃藥

家人患病時。應當趕快請大夫診治。或者到醫院去看千萬不可自己亂買藥吃。以致把病耽擱。而成不治的重症。有時病本不重。皆因胡亂吃藥。反倒弄得十分厲害甚至於犧牲了性命。實在是很危險的一件事。

以上所說的家庭衞生。都是簡而易行的辦法。如能隨時注意講求。對於個人身体的健康。當然能夠與日具增。對於國家民族也有很大關係希望同胞們今後對於家庭衞生都要負起責任造成家庭衞生的環境。培養健全的國民。（續完）

啤酒瓶蓋利用法

夜間到沒有亮光的地方去找東西。若只拿着一根光身的蠟燭。當然是會覺到不便所以必需購買蠟台。像蠟台之類多半是銅製的。我們不但不應使用它。而且更都成了不可缺之資物。我們也要知道銅在戰時下。幾乎須將原有無關重要的銅製品獻與國家。同時也必須找出代用的方法來就拿蠟台來說吧。可用一汽水或啤酒的蓋。釘在二寸或三寸長的板上。這樣便成了一個極當於藝術化的蠟台了。

小姐們

除掉淺狹變態心理

一般存着淺狹心理的小姐們。都以爲愛情是神聖的不可侵犯的。因之自私的。是不肯把這寶貴的物品。讓第二個人再度分潤一些去。當她的愛人要和別一位女子並着肩。握一握手。或是低頭絮語。或是偶然的發現了一件別的女子寄給他的信的時候。便不會加思索地在心窩裏勾起了無限的悲悶。由悲悶引起的便是。一腔積鬱的醋意跟着是心理會起極大的變態。

無可否認的。這是心理的「佔有慾」的極端的反映也即所謂『妒』。是的愛情固然是你們自己的私有的應該由妳們自處。不過妳們既以爲那個人可愛。人家也未嘗不以爲可愛的妳們有什麼權力和方法去制止別人的情緒呢。

小姐們。因爲這一妒能鑄成妳們的終身大錯。能使妳們前途黯黑如荊棘能使妳們在變人的光明的大道上。滿栽着刺的荊棘。『失望』和『悲哀』都會從這一『妒』的懷抱裡脫離出來。

細微的禮節

也應注意不要疏忽

宴會時。往往有許多女子就要暴露她們的弱點。當然。弱點是每個人都有的不過我們儘可能注意和改正。這是很要緊的這裡我把應該注意的。列述如下

第一。切忌多談絕對不可滔滔不斷地間長問短不過當着一個男子問妳說話時妳應該持着落落大方的態度。清楚簡潔地回答他。

第二。切忌失聲大笑。但如有什麼意外的趣事發生。面部應該有很興奮的笑容。

第三。雖然有一樁很悒鬱的事。在妳心內縈繞。但在表面上還得裝出笑容可掬似的。否則會給人家一種不良印象。

第四。坐立不安最是失却雅觀。

第五。當妳面上的脂粉。要加補時。切忌在衆目之下打開妳的粉盒塗抹所以到盥洗室或附近房間去化裝。

第六。當某一個值得惹起妳的十分注意的時候。切不可一刻不肯放鬆似地去斜視他。

第七。如若妳發覺旁人正在注意妳。切忌露出忸怩忐忑的樣兒來態度。須格外鎮靜從容。不必怕羞低頭。

第八。遇見一從前和妳曾有一面之緣的男子。按理應由女子先去招呼。但不可露出過於熱烈的情態。也不可過於冷淡。

第九。當一個男子和妳談話。妳的身體不必過分做出屈就他的姿勢。切忌向人家耳語。

(家)(庭)(苗)(圃)(化)（中）

（秦宇光）

（1）鍛鍊身心。利用庭園隙地。種植作物。常和自然界接觸。這種很有興趣的勞作。在不知不覺中。可使吾人身心健康却病延年的。（2）協力增產——現時下蔬菜購買我們不必諱言。很不敷用。那麼家庭中主婦們若能計劃闢爲苗圃培植各種蔬菜。在日常生活中可以自給自足。不無小補的。所以我們何樂而不爲呢。（3）庭園美化——我們在都市之中。差不多日常所接觸的。全是市。空氣的混濁。更不一而足。都市的人們在情緒上。又是緊張紛擾。想要謀自然界。除非至郊外。遠足不可。然而爲時間公務所不許往往又不能常去作。假如能夠將自家的庭園。多多培植蔬菜或花壇。使之苗圃化。使之綠化那麼清雅幽靜美化的家庭。不難實現了。而賜於我們精神上。衞生上又不知道有多大的好處。（4）很好的教育環境——現在是兒童的世界。任何一個家庭又沒有不重視他們的子女的。但是重視子女。同時更應該和良善的家庭教育相輔而行。不然的話。是很容易發生流弊的。而現在的教育。並不限於書本上。我們日常生活。姿態。環境。往嚴格要說。無一不是教材。現在的教育思潮。重勤勞。講實驗。那麼將庭院種植苗圃。可令小孩們同大人共同操作。藉以體得培植的辛苦。聞可以養成他們對於「一粥一飯當思來處不易」這種愛惜物力和感謝的心情。同時呢。自己吃自己所手種的蔬菜。那是多麼可自豪而高興的一件事呢。至於涵養兒童有培養作物的知識。和愛好自然界的情操。這樣的教養環境。全都可以說是給予絕好的作。

按照以上的要義。家庭苗圃的極於建造。實在是刻不容緩的了。那麼家庭的苗圃。究竟作什麼爲最要的呢。我以爲各個家庭中。要利用庭院空隙之地。房前房後。都可盡量栽種樹木。蔬菜。菓木。或花壇等。在未種植之前。必得先行計畫。何處適於種菜。何處適於種花。對於位置上土壤上都得仔細研究一下。花卉園藝——所謂花卉不論木本或一年生或多年生凡能開美麗之花。或現鮮艷之葉之一切植物。均屬花卉之內。花卉與人生關係亦大。花草可陶養人性。能使身心愉快。涵養藝術思想。是故花卉園藝可促文化昌步。國家注重公園等即其義也。

（一）種植花草——花壇構造之設計。宜測量場地面積。決定花壇大小。對於花草之高度。開花季節。開花期之長短以及花色花形等都得注意按照配列。（イ）位置及地勢。要注意日照之良否。及通風等。（ロ）排水之優劣。（ハ）土質——對於砂土粘土壤土腐植質土等。均宜加以調查。各種花卉之特性依花卉所喜之氣候土。質向陽性。或向陰性等。（二）花壇管理法——花卉中花壇栽入後。於生育期中應注意管理。務必周詳精密。則開花肥大。鮮麗可觀。始不失花壇之價值。如雜草之刈除。害虫之驅除。病害之預防。肥料之補給。以及灌水中耕防寒等。均宜留意。

興亞女性

菲律賓槍後建設新女性

濟生調經丸 治愈婦人病

敬啟者內人患月經不準經前錯後白帶等病屢治無效諸病日見沉重月經二三月不見或一月見三四回淋漓不斷月經淡紅或紫黑成塊白帶後多腥臭難聞月經來時肚腹疼痛小腹脹滿腰腿酸痛週身無力更以不思飲食面黃肌瘦屢經診治服用各藥終未見效敢於無意中閱報見有（李先生感謝奉天濟生製藥所家傳秘方婦科專門藥●濟生調經丸●治好其夫人重病登報鳴謝）敬看完報即遣人到該製藥所購買●濟生調經丸●兩盒內人服後諸病全愈月經準確十數年重病屢治無效不料服此藥兩盒諸病治愈敢以介紹多數親友患婦女病者購服此藥亦均全愈故感念之恩無以爲報謹將內人病狀及治愈實效等登在報端以申謝意並介紹患婦女病者速服此藥以便早除痛苦而復健康也

濟生調經丸小盒二十付四元大盒三十付六元合角 外埠函購郵費加

濟生製藥所 鳴謝人 劉印書啟

深井吸水機

各種吸水機、原動機（電氣）、土木礦山用諸機械、吸水機附屬品等

修理並安裝、包設計並舖設上水道、監督施工

奉天市大和區浪速町十五
合資會社 三德商會
出張所 奉天電話二五九七二
本社 大連市丹後町 電話（二）二五七三、二六四八

應時服料 齊備　新奇物品 豐富

歡迎惠顧

大連區新大街

永裕

電話（三）一六九、一四一七、二八六、四四

感謝 撲毒丹 治愈 瘰癧 鼠瘡

敬啟者鄙人賤女雅貞患鼠瘡瘰癧九年多初在項頸兩邊長出疙瘩數個有大有小不紅不疼未在意遂生氣或上火疙瘩就大連帶前胸腋窩等處均有疙瘩去年春天疼痛甚重潰破三處流濃淌水痛苦已極各處醫治未見功效經同事介紹王德堂有（撲毒丹）專治男女鼠瘡特別有效鄙去買來一盒與女服後大見功效又買一盒藥未吃完疙瘩全消瘡口長平病症全愈鄙賤女患此病九年各種治法花錢若干毫未見效不料想服此藥兩盒將病治愈鄙等感激之餘謹將鄙賤女病愈照片等刊登報端聊申謝意並爲男女瘰癧鼠瘡者介紹焉

撲毒丹小盒二十付拾元大盒二十付拾四元 外埠函購款到寄藥不加郵費

王德堂

益壽丹

肺病吐血其效迅速　如蒙惠顧請先匯款

肺癆菌

肺癆病不難治　益壽丹非奇藥

難破奇肺　不在理　能在肺病菌殺收化疾　攻、清痰效力

肺癆菌繁殖於肺部所到之處便破壞損爛成空洞故極難治療益壽丹藥力直接達於患部而殺盡肺菌故無論一二三期肺病均能克奏奇效即無病者亦宜預防先服益壽丹以避免肺病之傳染可保終身無病延年益壽

從前死於肺癆病的都是冤枉死的目前患肺病都可以不死益壽丹治一二三期肺病有葯到病除之功數千年來無葯可治的肺癆病有了救星

定價每盒十二付國幣七圓 外埠函購加郵四角

奉天市小北城門外西頭電車道北

發賣本舖 國瑞藥店 長電話（四）二〇四一番

新京大馬路義和謙本店代理

各處代理店（一）